



Ministero della Salute, Istituto Superiore di Sanità
Cabina di Regia istituita con DM Salute del 29 maggio 2020 e s.m.i.

Monitoraggio Fase 3 Report settimanale

Settimana 83

Monitoraggio Fase 3
(Circolare del Ministero della Salute n. 14253 del 5 maggio 2023)

Acquisizione dati: 4 dicembre 2024

6 dicembre 2024

In evidenza:

Nel periodo di monitoraggio, l'incidenza di nuovi casi identificati e segnalati con infezione da SARS-CoV-2 in Italia è stabile. L'impatto sugli ospedali rimane stabile e limitato. JN.1, con tutti i suoi sotto-lignaggi e relativi ricombinanti, si conferma predominante, in accordo con quanto osservato in altri Paesi.

Punti chiave del monitoraggio

Impatto

- Al 04/12/2024 l'occupazione dei posti letto in area medica è pari a 2,1% (1.292 ricoverati), stabile rispetto alla settimana precedente (2,2% al 27/11/2024) (tab.1, fig.1). Stabile anche l'occupazione dei posti letto in terapia intensiva, pari a 0,6% (54 ricoverati), rispetto alla settimana precedente (0,7% al 27/11/2024) (tab.2, fig.2).

- I tassi di ospedalizzazione (fig.3, fig.4) e mortalità (fig.5) sono più elevati nelle fasce di età più alte (tasso di ospedalizzazione nelle fasce 80-89 e >90 anni rispettivamente pari a 33 e 71 per 1.000.000 ab., tasso di ricovero in terapia intensiva nelle fasce 60-69, 70-79, 80-89 e >90 anni pari a 1 per 1.000.000 ab. e tasso di mortalità nelle fasce 80-89 e >90 anni rispettivamente pari a 4 e 10 per 1.000.000 ab.).

Diffusione

- L'indice di trasmissibilità (Rt) calcolato con dati aggiornati al 4 dicembre 2024 e basato sui casi con ricovero ospedaliero, al 26/11/2024 è pari a 0,87 (0,78-0,96), stabile rispetto alla settimana precedente (Rt= 0,89 (0,80-0,99) al 19/11/2024) (fig.6). Per dettagli sulle modalità di calcolo ed interpretazione dell'Rt si rimanda all'approfondimento disponibile sul sito dell'Istituto Superiore di Sanità (https://www.iss.it/coronavirus/-/asset_publisher/1SRKHcCJJQ7E/content/fag-sul-calcolo-del-rt).

- L'incidenza di casi COVID-19 diagnosticati e segnalati nel periodo 28/11/2024 - 04/12/2024 è pari a 4 casi per 100.000 abitanti, stabile rispetto alla settimana precedente (4 casi per 100.000 abitanti nella settimana 21/11/2024 - 27/11/2024) (tab.3).

- L'incidenza settimanale (28/11/2024 - 04/12/2024) dei casi diagnosticati è stabile nella maggior parte delle Regioni/PPAA rispetto alla settimana precedente. L'incidenza più elevata è stata riportata in Friuli-Venezia Giulia (6 casi per 100.000 abitanti) e la più bassa in Sicilia (0,04 casi per 100.000 abitanti) (tab.3).

- Le fasce di età che registrano il più alto tasso di incidenza settimanale sono 80-89 e >90 anni. L'incidenza settimanale è stabile nella maggior parte delle fasce d'età (fig.7). L'età mediana alla diagnosi è di 63 anni, stabile rispetto alla settimana precedente.

- La percentuale di reinfezioni è il 40% circa, in lieve diminuzione rispetto alla settimana precedente (fig.8).

Varianti

- Dati preliminari relativi al mese di novembre 2024 (al 01/12/2024) evidenziano la co-circolazione di differenti sotto-varianti di JN.1 attenzionate a livello internazionale. Ancora in crescita la proporzione di sequenziamenti attribuibili al lignaggio ricombinante XEC, attualmente maggioritario (fig.9, fig.10).



Ministero della Salute
Istituto Superiore di Sanità

Indicatori di diffusione e impatto delle infezioni da SARS-CoV-2

Circolare del Ministero della Salute n. 14253 del 5 maggio 2023

Aggiornamento: 4 dicembre 2024 | Data di analisi: 5 dicembre 2024

Indicatori di impatto

Tabella 1 - Numero di posti letto di area medica occupati da pazienti con infezione da SARS-CoV-2 / numero di posti letto totali in Area Medica

Regione/PA	Posti letto occupati area medica 04/12/2024 (A)	Posti letto totali area medica 04/12/2024 (B)	Occupazione (%) area medica 04/12/2024 (C=A/B*100)	Occupazione (%) area medica 27/11/2024
Abruzzo	15	1 382	1.1	1.2
Basilicata	0	333	0.0	0.6
Calabria	8	851	0.9	0.8
Campania	84	3 714	2.3	2.2
ER	412	9 001	4.6	4.7
FVG	27	1 277	2.1	2.5
Lazio	39	6 421	0.6	0.9
Liguria	51	1 251	4.1	3.9
Lombardia	85	10 457	0.8	1.1
Marche	19	973	2.0	2.3
Molise	0	176	0.0	0.0
Piemonte	69	6 794	1.0	0.8
PA Bolzano	9	500	1.8	2.8
PA Trento	9	517	1.7	1.9
Puglia	13	2 139	0.6	0.6
Sardegna	34	1 426	2.4	2.4
Sicilia	93	2 985	3.1	3.1
Toscana	76	5 033	1.5	1.7
Umbria	17	662	2.6	2.0
Valle d'Aosta	0	67	0.0	0.0
Veneto	232	6 000	3.9	3.9
ITALIA	1 292	61 959	2.1	2.2

Tutti i dati riportati in tabella si riferiscono al mercoledì di ogni settimana. Posti letto totali in Area Medica = posti letto Area Medica COVID attivi pre-emergenza (HSP 14.02.2020) + posti letto Area Medica COVID attivati (aggiuntivi rispetto ai posti letto pre-emergenza) aggiornati al giorno indice.

Tabella 2 - Numero di posti letto di terapia intensiva occupati da pazienti con infezione da SARS-CoV-2 / numero di posti letto totali in Terapia Intensiva

Regione/PA	Posti letto occupati terapia intensiva 04/12/2024 (A)	Posti letto totali terapia intensiva 04/12/2024 (B)	Occupazione (%) terapia intensiva 04/12/2024 (C=A/B*100)	Occupazione (%) terapia intensiva 27/11/2024
Abruzzo	0	181	0.0	0.0
Basilicata	0	79	0.0	0.0
Calabria	1	163	0.6	0.0
Campania	5	486	1.0	1.0
ER	14	889	1.6	1.3
FVG	0	175	0.0	0.6
Lazio	2	943	0.2	0.3
Liguria	2	169	1.2	1.8
Lombardia	12	1 810	0.7	0.6
Marche	0	206	0.0	0.0
Molise	0	39	0.0	0.0
Piemonte	0	628	0.0	0.2
PA Bolzano	1	100	1.0	0.0
PA Trento	1	90	1.1	1.1
Puglia	1	304	0.3	0.0
Sardegna	0	188	0.0	0.0
Sicilia	3	675	0.4	0.4
Toscana	2	570	0.4	0.9
Umbria	0	80	0.0	1.3
Valle d'Aosta	0	13	0.0	0.0
Veneto	10	1 000	1.0	1.2
ITALIA	54	8 788	0.6	0.7

Tutti i dati riportati in tabella si riferiscono al mercoledì di ogni settimana. Posti letto totali in Area Medica = posti letto Area Medica COVID attivati pre-emergenza (HSP 14.02.2020) + posti letto Area Medica COVID attivati (aggiuntivi rispetto ai posti letto pre-emergenza) aggiornati al giorno indice.



Figura 1 - Tasso di occupazione dei posti letto in Area Medica da pazienti con COVID-19 per giorno del monitoraggio settimanale



Figura 2 - Tasso di occupazione dei posti letto in Terapia Intensiva da pazienti con COVID-19 per giorno del monitoraggio settimanale

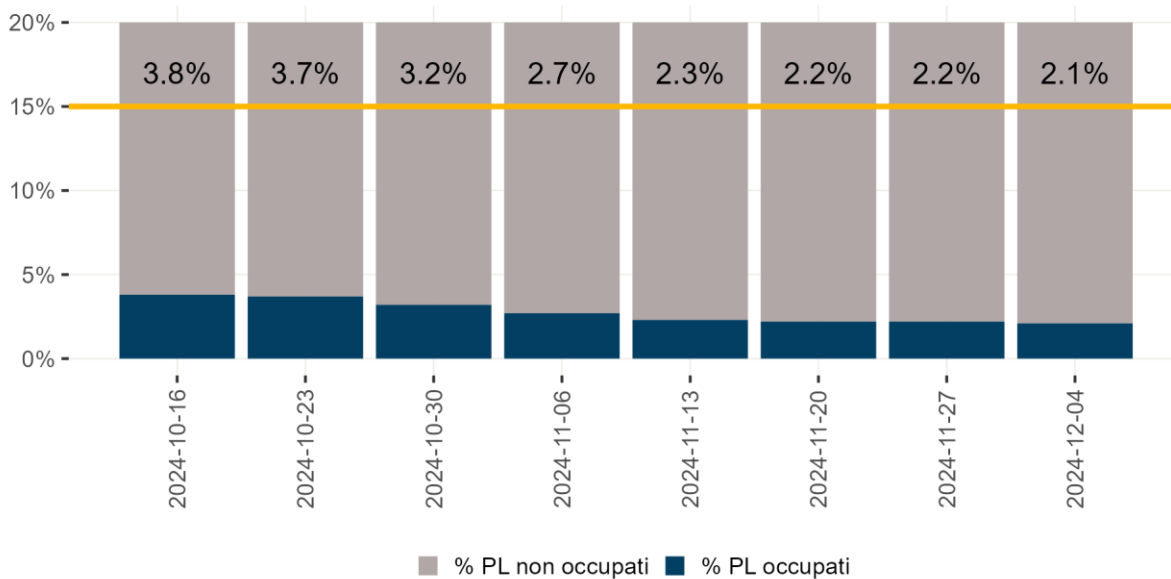

Nota: Il dato relativo alle ultime tre settimane non è consolidato e verosimilmente sottostimato

Figura 3 - Tasso di ospedalizzazione settimanale (per 1.000.000 ab.) per fascia d'età dal 26 agosto 2024

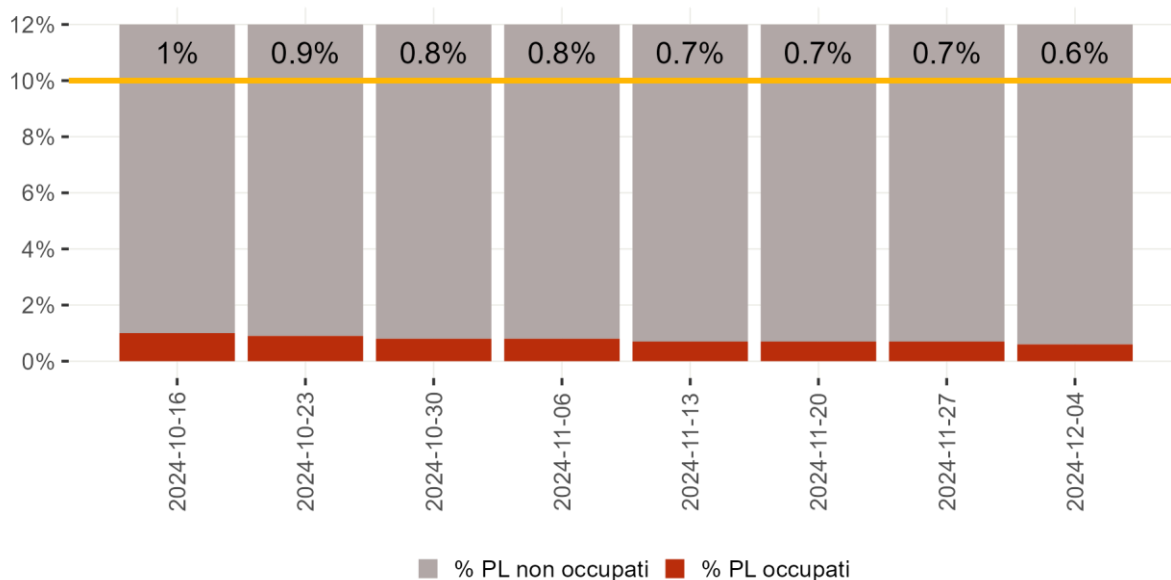
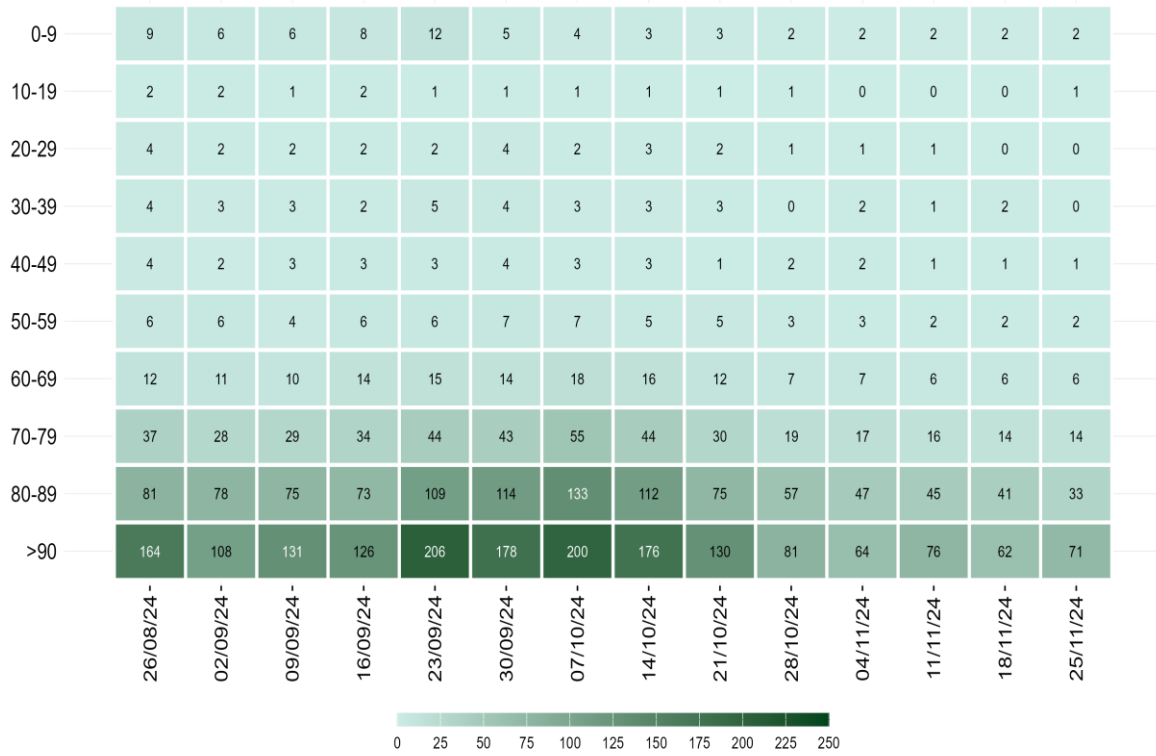
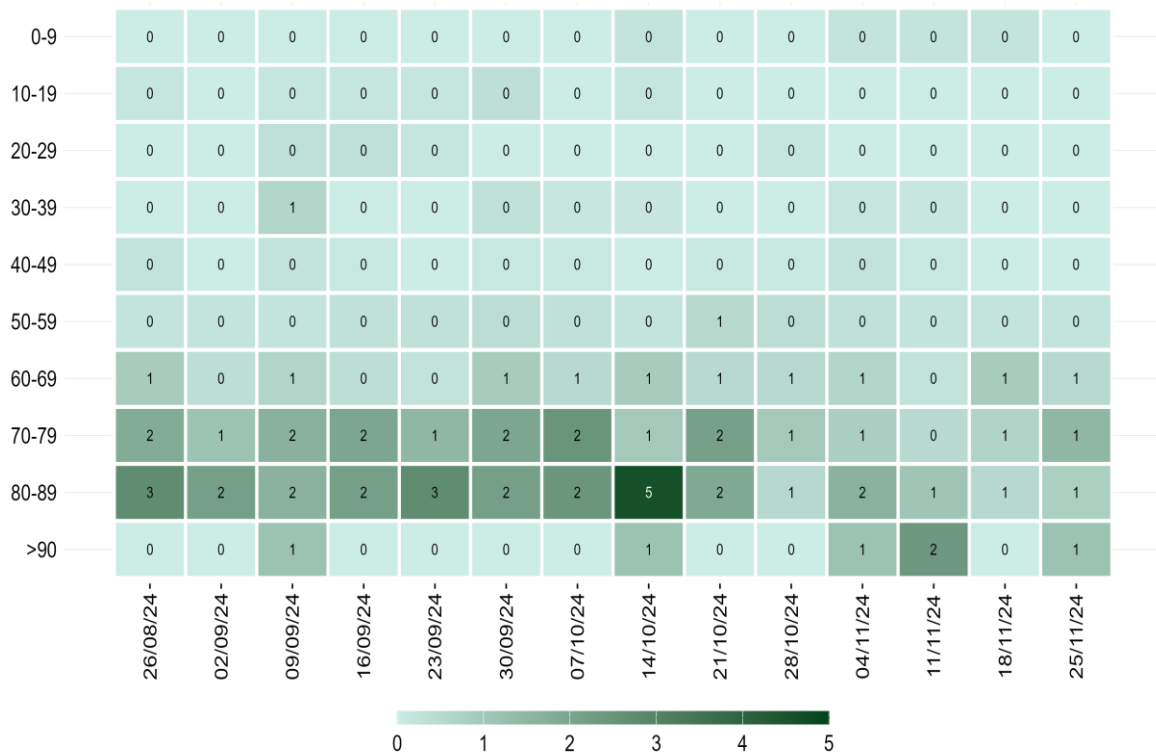

Nota: Il dato relativo alle ultime tre settimane non è consolidato e verosimilmente sottostimato

Figura 4 - Tasso settimanale di ricovero in terapia intensiva (per 1.000.000 ab.) per fascia d'età partire dal 26 agosto 2024

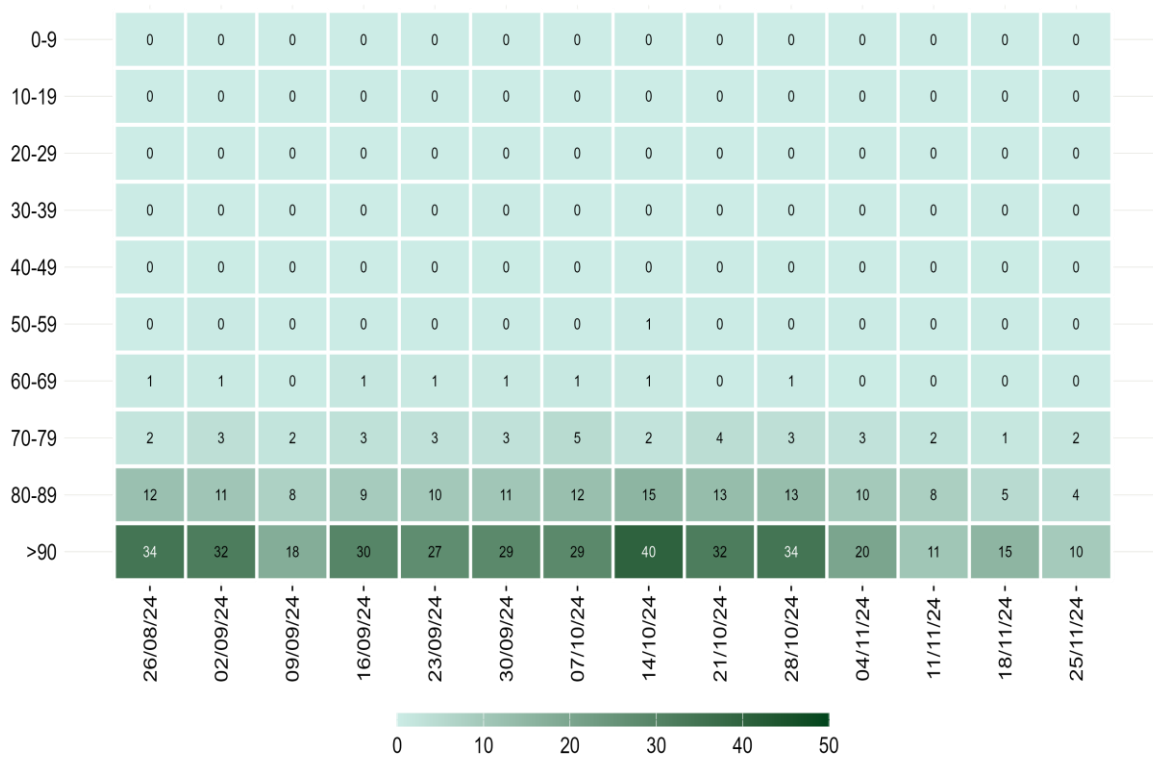

Nota: Il dato relativo alle ultime tre settimane non è consolidato e verosimilmente sottostimato

Figura 5 - Tasso settimanale di mortalità (per 1.000.000 ab.) per fascia d'età a partire dal 26 agosto 2024

Diffusione dell'epidemia



Figura 6 - Andamento giornaliero di Rt ospedalizzazioni nazionale, calcolato con dati estratti il 04 dicembre 2024

Tabella 3 - Incidenza (x100.000 abitanti) di nuove infezioni da SARS-CoV-2 diagnosticate e segnalate nelle ultime 3 settimane

Regione/PA	Numero di casi 28/11/2024 - 04/12/2024	Incidenza* 28/11/2024 - 04/12/2024	Incidenza 21/11/2024 - 27/11/2024	Incidenza 14/11/2024 - 20/11/2024	Variatione relativa rispetto settimana precedente
Abruzzo	32	3	2	2	50
Basilicata	1	<0,5	<0,5	1	0
Calabria	21	1	1	1	0
Campania	93	2	1	2	100
ER	203	5	5	9	0
FVG	72	6	7	6	-14.3
Lazio	299	5	5	5	0
Liguria	66	4	5	5	-20
Lombardia	492	5	5	6	0
Marche	21	1	2	2	-50
Molise	4	1	2	1	-50
Piemonte	173	4	4	4	0
PA Bolzano	20	4	3	4	33.3
PA Trento	29	5	4	7	25
Puglia	80	2	2	3	0
Sardegna	411**	26**	1	1	2500**
Sicilia	2	<0,5	<0,5	0	0
Toscana	154	4	6	6	-33.3
Umbria	3	<0,5	<0,5	0	0
Valle d'Aosta	3	2	1	1	100
Veneto	261	5	7	7	-28.6
ITALIA	2 440	4	4	4	0

*Incidenza calcolata come numero di casi diagnosticati e notificati settimanalmente dal giovedì al mercoledì/100.000 abitanti.

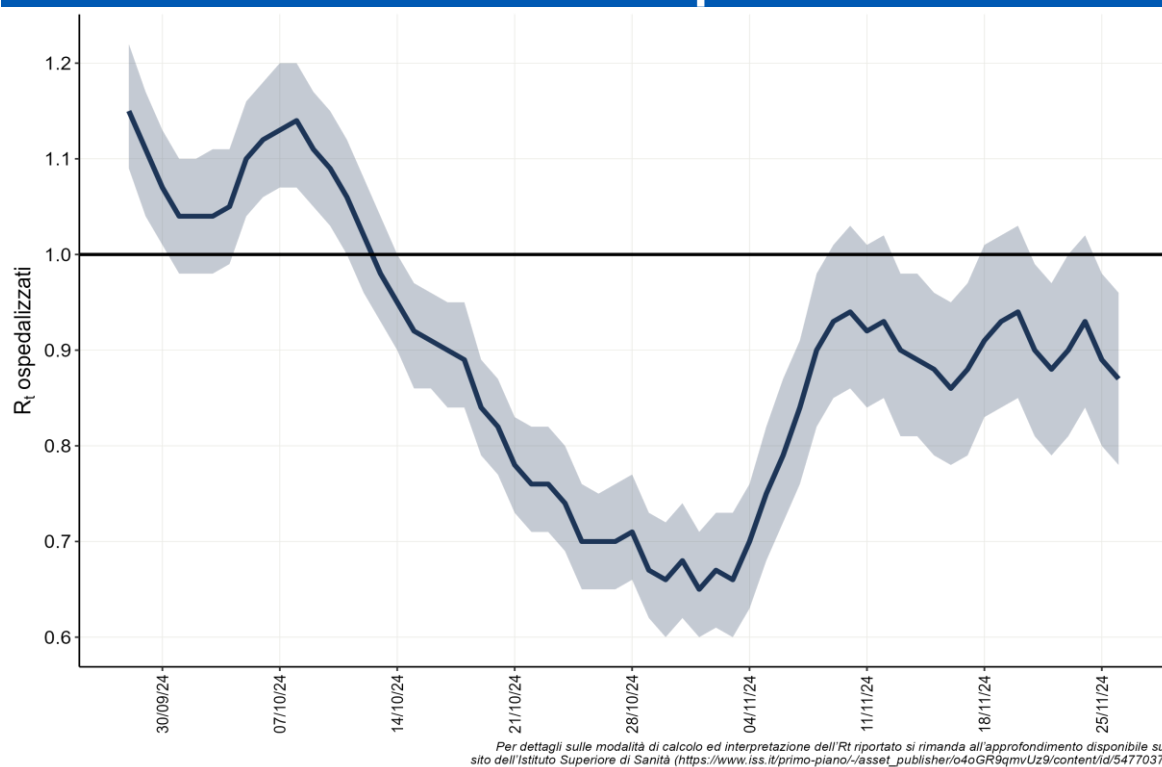
**La Regione Sardegna ha comunicato 394 nuovi casi che non rientrano nel periodo della settimana in monitoraggio (i nuovi casi sono relativi al periodo dal 10 Luglio al 26 Novembre 2024 e quindi il dato sull'incidenza settimanale, così come la variazione relativa rispetto alla settimana precedente risultano alterati)

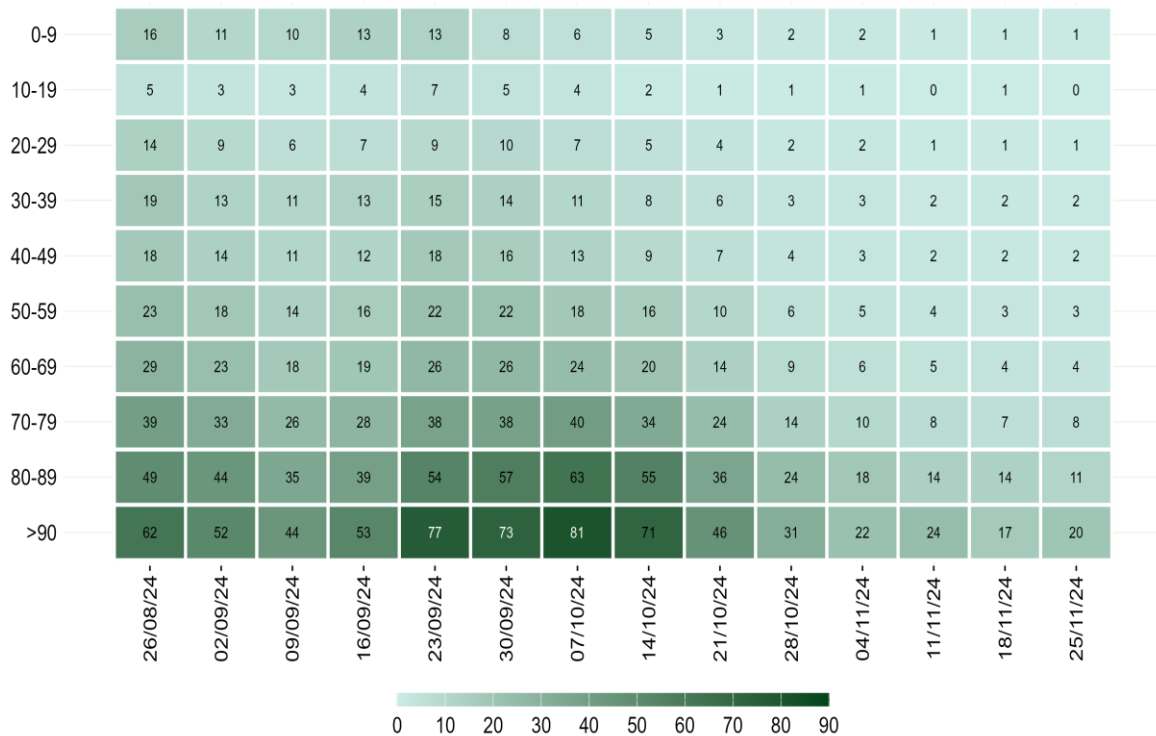

Nota: La data si riferisce al primo giorno di ogni settimana. Il dato relativo all'ultima settimana non è completamente consolidato e potrebbe essere soggetto a lievi variazioni

Figura 7 - Incidenza settimanale di infezioni da SARS-CoV-2 per 100.000 abitanti per fascia d'età, a partire dal 26 agosto 2024

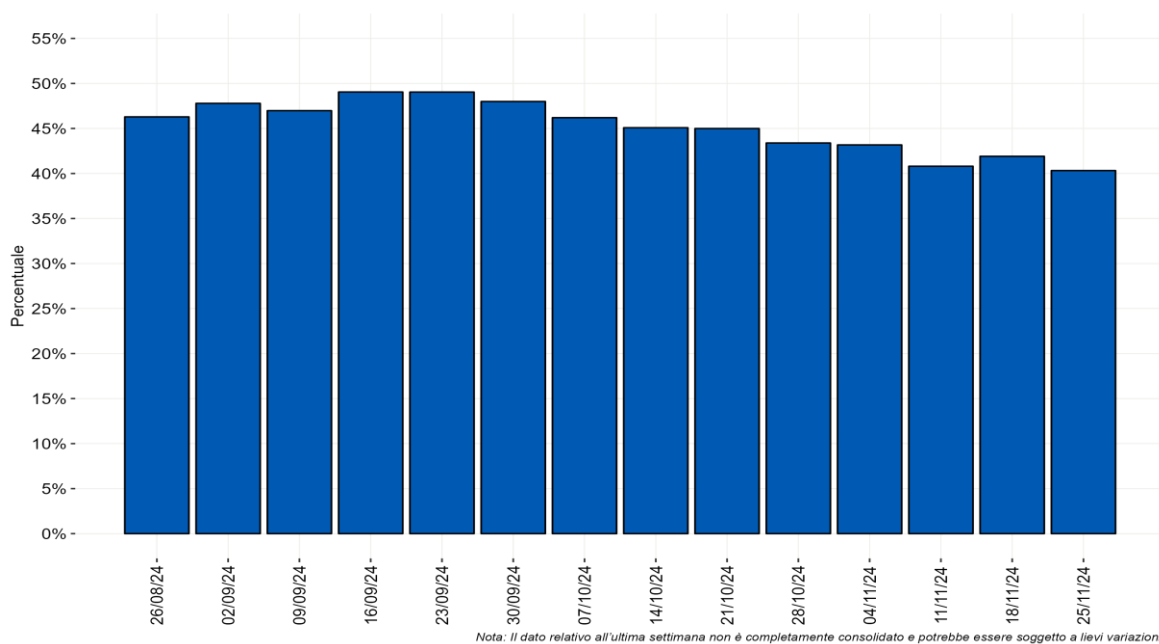

Nota: Il dato relativo all'ultima settimana non è completamente consolidato e potrebbe essere soggetto a lievi variazioni.

Figura 8 - Distribuzione percentuale settimanale delle diagnosi di reinfezione da SARS-CoV-2 sul totale delle diagnosi segnalate per data di prelievo/diagnosi a partire dal 26 agosto 2024

Monitoraggio delle varianti di SARS-CoV-2

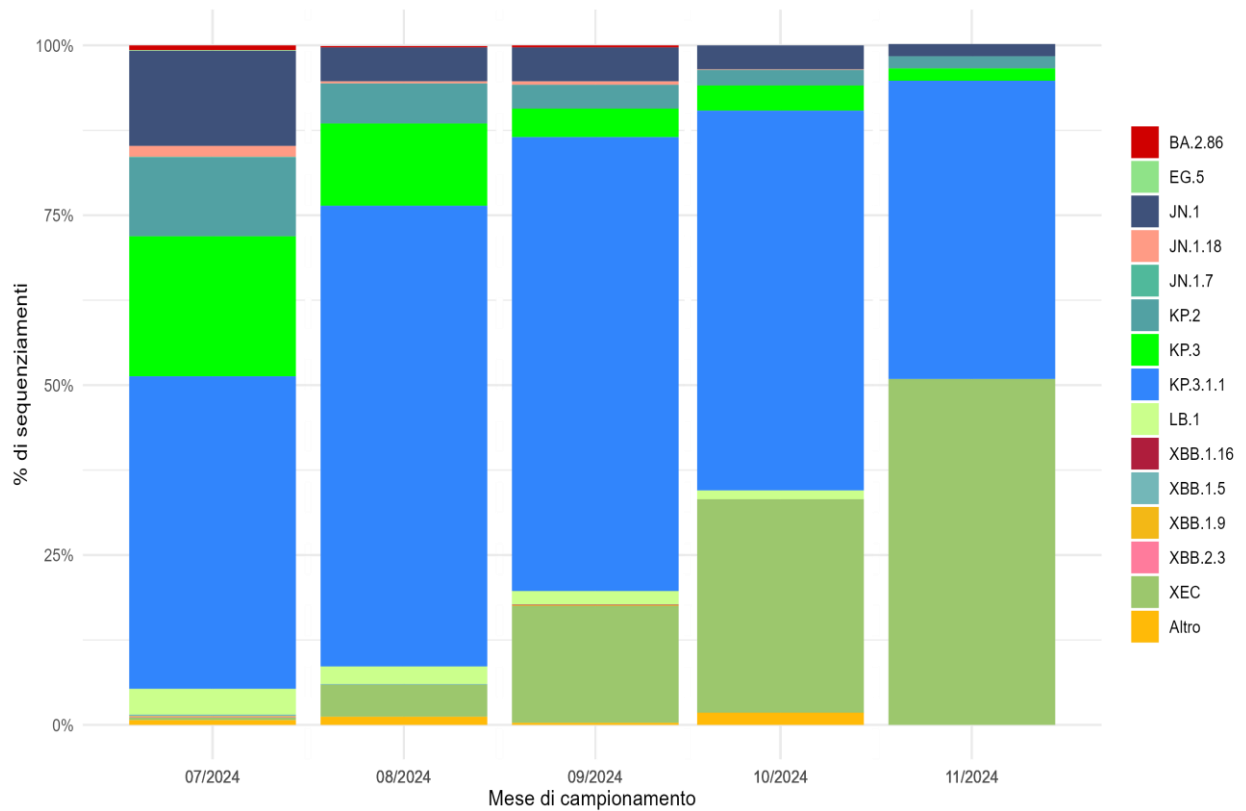

*Nota: I lignaggi riportati comprendono i relativi sotto-lignaggi non soggetti a classificazione specifica (ECDC, WHO).
Il dato dopo la linea tratteggiata deve essere considerato provvisorio.*

Figura 9 - Percentuale (%) dei principali lignaggi di SARS-CoV-2 per mese di campionamento

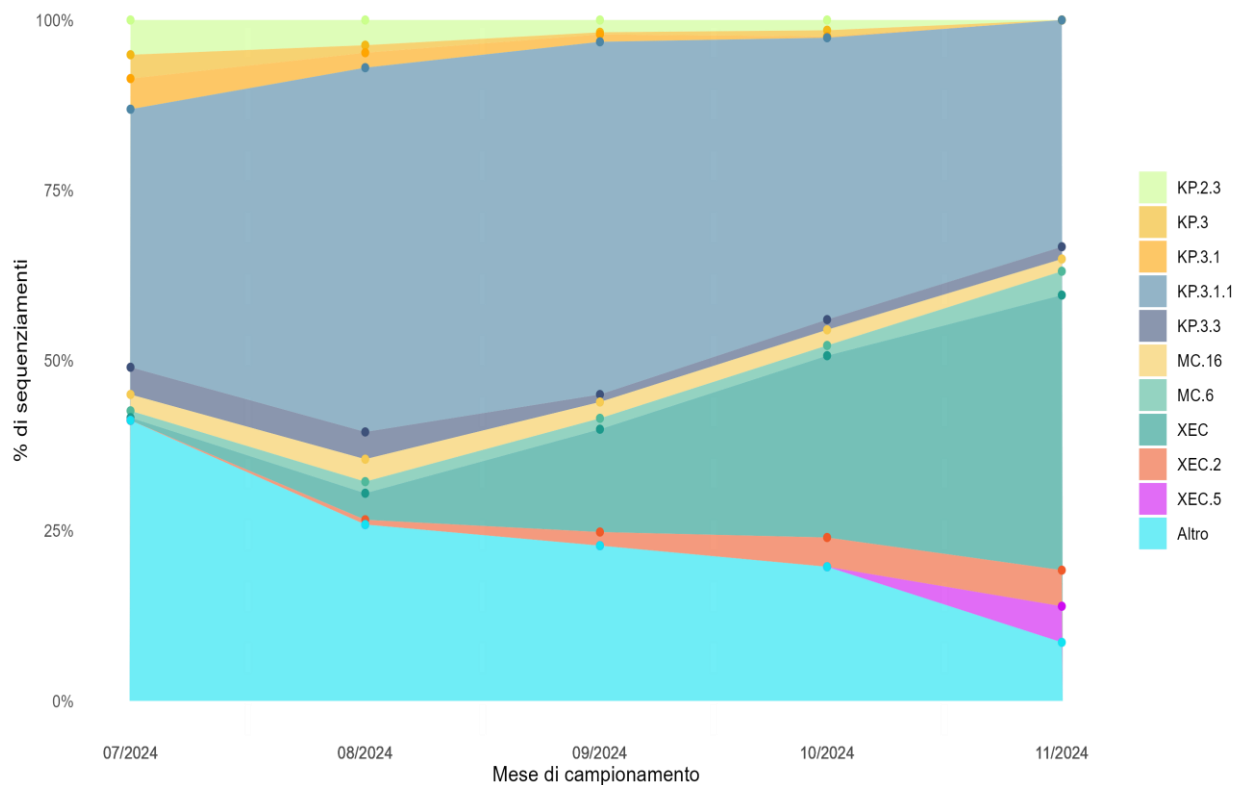

Nota: Sono riportati i sotto-lignaggi con una distribuzione percentuale superiore al 3% in almeno uno dei mesi illustrati.
 Il dato dopo la linea tratteggiata deve essere considerato provvisorio.

Figura 10 - Percentuale (%) dei principali sotto-lignaggi di SARS-CoV-2 per mese di campionamento