



17/07/2024

Monitoraggio della Spesa Farmaceutica Nazionale e Regionale Gennaio-Dicembre 2023 Consuntivo

Adempimento AIFA ai sensi della Legge 222/2007 e della Legge 135/2012, successivamente modificata dalla L. 232/2016 e dalla L. 145/2018 condotto sulla base dei dati di spesa convenzionata e delle DCR acquisite dalle Regioni, nonché dei dati acquisiti dall'NSIS del Ministero della Salute, relativi alla tracciabilità del farmaco (DM 15 luglio 2004).

Premessa

Richiamato l'art.5, comma 2, lettera d, del D.L. 1° ottobre 2007, n. 159, convertito, con modificazioni dalla L.222/2007 che ha così disposto:

- AIFA effettua il monitoraggio mensile dei dati di spesa farmaceutica e comunica le relative risultanze al Ministero della salute ed al Ministero dell'economia e delle finanze con la medesima cadenza.
- AIFA verifica al 31 maggio, al 30 ottobre e al 31 dicembre di ogni anno l'eventuale superamento a livello nazionale dei tetti di spesa,

L'“Ufficio Monitoraggio della spesa farmaceutica e rapporti con le Regioni” dell'AIFA ha predisposto il documento relativo al monitoraggio mensile della spesa farmaceutica nazionale e regionale, e la verifica del rispetto dei tetti programmati della spesa farmaceutica convenzionata e per acquisti diretti, per il periodo Gennaio-Dicembre 2023 (DCR aggiornate al 30 maggio 2024, dati aggiornati dall'NSIS al 6 giugno 2024)¹.

Il documento è articolato in 7 sezioni:

1. Verifica del Tetto della Spesa farmaceutica convenzionata (7,00% del fabbisogno sanitario nazionale) calcolata su FSN 2023 definitivo (importo pari a 127.584.721.607 euro. Il dato è aggiornato all'8 luglio 2024 come comunicato dal Mds²).
2. Verifica del Tetto della Spesa farmaceutica per acquisti diretti al netto dei gas medicinali (7,95%³ del fabbisogno sanitario nazionale) calcolata su FSN 2023 definitivo.
3. Spesa per farmaci Innovativi e verifica dell'eventuale eccedenza di spesa rispetto al fondo innovativi previsto dal Decreto Legge 25 maggio 2021 n 73.
4. Verifica del Tetto della Spesa farmaceutica per acquisti diretti relativi ai gas medicinali (0,20% del fabbisogno sanitario nazionale) calcolata su FSN 2023 definitivo.
5. Spesa farmaceutica complessiva Gennaio-Dicembre 2023 e verifica del rispetto delle risorse complessive.
6. Fonte dei dati.

¹ Dati NSIS - Protocollo 0009116-17/06/2024-DGSISS-MDS-P

² Fondo Sanitario Nazionale 2023 definitivo comunicato da Mds - Protocollo 0014974-08/07/2024-DGPROGS-MDS-P

³ Legge 30 dicembre 2021 n. 234 (art. 1 comma 281) e Nota Mds su Importi relativi all'onere a carico del SSN per l'assistenza farmaceutica convenzionata e per acquisti diretti per l'anno 2023 - Protocollo 0014974-08/07/2024-DGPROGS-MDS-P

Tetti e fondo per farmaci innovativi

La legge di bilancio 2021 (art. 1, commi 475-477, legge n. 178 del 2020) ha rimodulato, a decorrere dal 2021, i valori percentuali dei tetti della spesa, mantenendo invariate le risorse complessive pari al 14,85% del FSN.

In particolare la legge di Bilancio 2021 ha così disposto:

- A decorrere dall'anno 2021, fermo restando il valore complessivo del 14,85 per cento, il **limite della spesa farmaceutica convenzionata di cui all'articolo 1, comma 399, della legge 11 dicembre 2016, n. 232, e' rideterminato nella misura del 7 per cento.**
- Conseguentemente, a partire dal medesimo anno, il **tetto di spesa della spesa farmaceutica per acquisti diretti di cui all'articolo 1, comma 398, della citata legge n. 232 del 2016 e' rideterminato nella misura del 7,85 per cento, fermo restando il valore percentuale del tetto per acquisti diretti di gas medicinali di cui all'articolo 1, comma 575, della legge 30 dicembre 2018, n. 145.**

Successivamente l'art. 1, comma 281 Legge di Bilancio per l'annualità 2022 (Legge n. 234 del 2021) ha previsto che il tetto della spesa farmaceutica per acquisti diretti (inclusi i gas medicinali) fosse rideterminato nella misura dell'8,15 per cento per l'anno 2023.

Inoltre la Legge di Bilancio 2017 ha istituito:

- a decorrere dal 1° gennaio 2017, nello stato di previsione del Ministero della Salute **un Fondo per il concorso al rimborso alle regioni per l'acquisto dei medicinali innovativi non oncologici**, con una dotazione di 500 milioni di euro annui (comma 400);
- a decorrere dal 1° gennaio 2017, nello stato di previsione del Ministero della Salute **un Fondo per il concorso al rimborso alle regioni per l'acquisto dei medicinali oncologici innovativi**, con una dotazione di 500 milioni di euro annui, mediante utilizzo delle risorse del comma 393 (comma 401).

Successivamente a decorrere dal 1° gennaio 2022 con il Decreto Legge 25 maggio 2021 n 73 il comma 400 e' stato abrogato e il comma 401 viene sostituito, per istituire nello stato di previsione del Ministero dell'economia e delle finanze un Fondo, con una dotazione di 1.000 milioni di euro annui, per il concorso al rimborso alle regioni delle spese sostenute per l'acquisto dei farmaci innovativi. Resta ferma la competenza del Ministero della salute a disciplinare le modalità operative di erogazione delle risorse stanziare, sulla base dei criteri stabiliti con il decreto adottato ai sensi del comma 405.

Successivamente è stato stabilito, un incrementato del Fondo dei Farmaci innovativi di 100 milioni di euro per l'anno 2022, di 200 milioni di euro per l'anno 2023 e di 300 milioni di euro a decorrere dall'anno 2024. Pertanto, per l'anno 2023 il Fondo Farmaci Innovativi prevede una dotazione di 1,2 miliardi di euro.

1. Verifica del Tetto della spesa farmaceutica convenzionata (7,00% del fabbisogno sanitario nazionale)

La spesa farmaceutica convenzionata netta a carico del SSN nel periodo Gennaio-Dicembre 2023 calcolata al netto degli sconti, della compartecipazione totale (ticket regionali e compartecipazione al prezzo di riferimento) e del payback 1,83% versato alle Regioni dalle aziende farmaceutiche, si è attestata a 7.700,4 mln di € (**tabella 1 e colonna K della tabella 6**), evidenziando un lieve aumento rispetto a quella dell'anno precedente (+25,3 mln di €). I consumi, espressi in numero di ricette (567,3 milioni di ricette), mostrano un lieve aumento (+0,6 %) rispetto al 2022; mentre l'incidenza del ticket totale mostra una leggera riduzione (-1,3%). Per quanto concerne le dosi giornaliere dispensate, mostrano una lieve diminuzione rispetto allo stesso periodo del 2022 (-1,3%, **pari a 320,6 milioni**) (**tabella 5**).

Al fine di una corretta lettura dei dati si precisa quanto segue:

- la spesa farmaceutica convenzionata che le Regioni pagano con DCR alle farmacie, ossia quella al netto degli sconti versati dalle farmacie e di tutti i tipi di compartecipazione è stata pari a 7.864,0 milioni di Euro (**colonna I tabella 6**);
- la spesa farmaceutica convenzionata che le Regioni di fatto sostengono, cioè quella al netto degli sconti versati dalle farmacie, di tutti i tipi di compartecipazione e anche del pay-back 1,83% versati alle regioni dalle ditte, è stata pari a 7.700,4 milioni di Euro (**colonna K tabella 6**);
- la spesa farmaceutica convenzionata, **che concorre al tetto di cui alla legge 232/2016, articolo 1 comma 399**, cioè quella al netto degli sconti versati dalle farmacie, del payback 1,83% versato alle regioni dalle ditte (importo pari a 163,6 milioni di euro – **colonna D tabella 7 bis**) e anche dei diversi payback versati sempre alle Regioni (importo pari a 40,7 milioni di euro – **colonna F tabella 7 bis**) ma al lordo dei ticket regionali, è stata pari a 8.084,2 milioni di Euro (**colonna G tabella 7 bis**).

La **tabella 2** mostra l'andamento mensile, a livello nazionale, registrato nel periodo Gennaio-Dicembre del 2023, rispetto agli stessi mesi dell'anno precedente, della spesa farmaceutica lorda, della spesa farmaceutica netta e del numero di ricette.

Le **tabelle 3-4-5** indicano, per ciascuna Regione, rispettivamente l'andamento della spesa farmaceutica convenzionata netta, della spesa per compartecipazioni a carico del cittadino, della spesa a carico del cittadino sulla quota data dalla differenza tra prezzo al pubblico e prezzo di riferimento dei medicinali a brevetto scaduto e dei consumi nel periodo Gennaio-Dicembre 2023 rispetto allo

stesso periodo del 2022 (numero di ricette e DDD). Il Grafico 1 riporta l'andamento mensile della Spesa Netta regionale e nazionale, in termini di confronto tra numeri indice (Base Gennaio 2021=100).

Nella lettura dei dati relativi al ticket fisso della spesa farmaceutica convenzionata (**tab. 4**), solo i dati della Basilicata (-7,6%), del Lazio (-2,9%), della Calabria (-7,8%), di Abruzzo (-6,3%) e della Sardegna (-3,8%) mostrano una diminuzione rispetto allo scorso anno.

La **tabella 4 bis** indica, per ciascuna Regione, un insieme di indicatori di spesa e consumo pro-capite e il costo medio per ricetta della farmaceutica convenzionata, considerando la popolazione pesata per l'anno 2023.

Nella **tabella 6** è indicata la composizione della spesa farmaceutica convenzionata come derivante dalle Distinte Contabili Riepilogative (DCR).

Per la verifica del tetto della spesa convenzionata, come disposto dalla Legge di stabilità 2017, la **tabella 7** riporta il valore della spesa farmaceutica convenzionata al netto dei payback vigenti rispetto al tetto del 7,00% (8.930,9 mln di € calcolato sul FSN 2023 definitivo), pari a 8.084,2 milioni di euro che incide sul FSN per il 6,34 % generando un avanzo di 846,7 milioni di euro.

La **tabella 7 bis** mostra i dati relativi alla spesa farmaceutica convenzionata - nelle diverse aggregazioni delle sue componenti - durante il periodo Gennaio-Dicembre 2023, con l'indicazione dello scostamento assoluto rispetto al tetto del 7,00% e l'incidenza percentuale rispetto alla spesa programmata (FSR) di ogni singola Regione.

In tabella 7 ter è mostrato l'importo versato dalle aziende farmaceutiche tramite procedure di pay-back distinto per regione e per tipologia, il cui valore incide sul tetto della spesa farmaceutica territoriale. Al riguardo, le aziende farmaceutiche nel 2023 hanno versato 204,2 milioni di euro alle Regioni in attuazione dei seguenti pay-back:

1-pay-back 1,83% per la spesa farmaceutica convenzionata: le aziende farmaceutiche corrispondono alle regioni medesime un importo dell'1,83% sul prezzo al pubblico al netto dell'imposta sul valore aggiunto dei medicinali erogati in regime di Servizio sanitario nazionale, ai sensi art. 11, comma 6, del D.L.78/2010 convertito con modificazioni nella Legge 30 luglio 2010, n.122 e ss.mm.ii

2. Payback 5% per la spesa farmaceutica convenzionata: relativo alla sospensione della riduzione di prezzo del 5 per cento per medicinali di fascia A erogati in regime di assistenza convenzionata, ai sensi art. 1 comma 796, lettera g della legge 27 dicembre 2006, n. 296 e ss.mm.ii.

3. Pay-back “tetti di prodotto”: importi versati a ripiano dello sfondamento dei tetti di prodotto pubblicati in GU nel periodo indicato con dettaglio regionale (seguendo il criterio di cassa). Per quanto riguarda il calcolo del Payback qualora si tratti di farmaco in fascia A si imputa il payback alla spesa convenzionata, qualora in classe H o in fascia A-PHT agli acquisti diretti;
4. Payback di manovra: Importi relativi ai payback 2023 ai sensi dell’art. 48, comma 33-bis, del D.L. 269/2003, conv. dalla L. 326/2003 e ss.mm.ii. Per quanto riguarda il calcolo del PayBack qualora si tratti di farmaco in fascia A si imputa il payback alla spesa convenzionata, qualora in classe H o in fascia A-PHT agli acquisti diretti.

Il **Grafico 2** riporta il confronto tra le incidenze osservate nel periodo Gennaio-Dicembre 2023 e quelle registrate nello stesso periodo dell’anno precedente.

2. Verifica del Tetto della spesa farmaceutica per acquisti diretti al netto dei gas medicinali (7,95% del fabbisogno sanitario nazionale)

La **tabella 8** mostra, per ciascuna Regione, la composizione della spesa farmaceutica per acquisti diretti al netto dei gas medicinali, distinguendo tra spesa per l’erogazione di farmaci di fascia A, di fascia H e di fascia C.

La **tabella 8 bis**, invece, riporta la spesa farmaceutica, al netto dei gas medicinali, come derivante dal dato della tracciabilità del farmaco (ossia la spesa non convenzionata), facendo non solo la distinzione per classi (A, H e C) ma anche per farmaci innovativi e non innovativi⁴.

Nella **tabella 8 ter**, viene riportato il valore della spesa per acquisti diretti al netto dei gas medicinali (13.430,2 mln di €), lo scostamento assoluto (+3.287,3 mln di €) rispetto al tetto del 7,95%⁵ (calcolato sul FSN definitivo 2023 e pari a 10.143,0 mln di €), della spesa per acquisti diretti al netto dei gas medicinali e l’incidenza percentuale della spesa rispetto alla spesa programmata (FSR) di ogni singola Regione.

⁴ La spesa per i farmaci inseriti nell’elenco farmaci innovativi per specifiche indicazioni terapeutiche è stata calcolata considerando le sole indicazioni innovative. Tale valore è stato determinato considerando i dati relativi alle dispensazioni di farmaci per indicazioni con innovatività piena relative all’anno 2023, rilevate dai Registri di Monitoraggio e aggiornate alla data del 23 aprile 2024

⁵ Cfr nota 3

3. Spesa per farmaci Innovativi.

La **tabella 10**, fornisce il monitoraggio della spesa Gennaio-Dicembre 2023 per medicinali innovativi inseriti nel fondo per i medicinali innovativi, previsto dal Decreto Legge 25 maggio 2021 n. 73 relativo ai rimborsi alle Regioni per l'acquisto dei farmaci innovativi, e relativo Payback. Si fa presente che:

- per medicinali innovativi la spesa stimata per le sole indicazioni innovative per il periodo Gennaio-Dicembre 2023 al netto dei Payback è pari a 852,5 milioni di Euro (**Tabella 10, colonna D**);

4. Verifica del Tetto della spesa farmaceutica per acquisti diretti relativi ai gas medicinali (0,20% del fabbisogno sanitario nazionale)

La **tabella 11** mostra, per ciascuna Regione, la composizione della spesa farmaceutica per acquisti diretti, distinguendo tra spesa per l'erogazione di farmaci di fascia A, di fascia H e di fascia C, prendendo in considerazione solo i dati relativi ai gas medicinali.

Nella **tabella 11 bis** viene riportato lo scostamento assoluto rispetto al tetto dello 0,20% (calcolato sul FSN definitivo 2023) della spesa per acquisti diretti per gas medicinali pari a -3,2 mln di €.

5. Spesa farmaceutica complessiva Gennaio-Dicembre 2023 e verifica del rispetto delle risorse complessive

La **tabella 12** fornisce il dettaglio, a livello regionale, della spesa farmaceutica finanziata per gas medicinali e della spesa al netto dei gas medicinali, dei farmaci innovativi e relativi payback; riporta inoltre il valore regionale degli acquisti diretti per gas medicinali, per i farmaci innovativi, e per questi ultimi il dettaglio del totale della spesa per acquisti diretti al netto del relativo fondo (considerando la ripartizione regionale definita a partire dalla distribuzione definitiva del fondo per il 2023).

La **tabella 12 bis** riporta i dati relativi alla spesa farmaceutica per acquisti diretti del periodo Gennaio-Dicembre 2023; viene inoltre riportato lo scostamento assoluto a livello nazionale rispetto ai tetti del 7,95% e dello 0,20%, e l'incidenza percentuale sul FSN 2023 definitivo.

Il monitoraggio della spesa farmaceutica per acquisti diretti e la verifica del rispetto dei tetti del 7,95% e dello 0,20% del FSN sono stati condotti sulla base dei dati trasmessi dalle aziende farmaceutiche a NSIS ai sensi del DM 15 agosto 2004 (tracciabilità del farmaco).

La verifica del tetto programmato della spesa farmaceutica per acquisti diretti del 7,95% al netto dei payback vigenti e del fondo per i farmaci innovativi (non oncologici e oncologici) evidenzia un'incidenza del 10,53 %, pari ad un disavanzo rispetto alla spesa programmata di +3.287,3 mln €, tutti relativi alla spesa per farmaci non innovativi, al netto dei gas medicinali e tutta la spesa per farmaci innovativi, stimata considerando le sole indicazioni innovative, risulta coperta dal rispettivo fondo.

Per quanto riguarda la spesa per gas medicinali, la verifica del tetto programmato della spesa farmaceutica per acquisti diretti dello 0,20% evidenzia un avanzo rispetto alla spesa programmata di 3,2 mln €.

In **tabella 12ter** è mostrato l'importo versato dalle aziende farmaceutiche tramite procedure di pay-back distinto per Regione e per tipologia, il cui valore incide sul tetto della spesa farmaceutica per acquisti diretti. Al riguardo, le aziende farmaceutiche nel 2023 hanno versato 424,6 milioni di euro alle Regioni in attuazione dei seguenti pay-back:

1. Payback 5% per la spesa farmaceutica per acquisti diretti: Payback relativo alla sospensione della riduzione di prezzo del 5 per cento per Medicinali di fascia A e H erogati in regime di erogati in regime di assistenza non convenzionata, ai sensi art. 1 comma 796, lettera g della legge 27 dicembre 2006, n. 296 e ss.mm.ii
2. Payback dovuti a fronte del ripiano dello sfondamento dei tetti di prodotto disciplinati dalla delibera CIPE n.3 del 1 Marzo 2001 in attuazione di quanto disposto dall'art.48, comma 33 del

decreto legge n.269 del 30 Novembre 2003, convertito con modificazioni dalla Legge n.326 del 24 novembre 2003, attribuiti per cassa (al momento della pubblicazione del provvedimento di ripiano in G.U.). Per quanto riguarda il calcolo del PayBack qualora si tratti di farmaco in fascia A si imputa il payback alla spesa convenzionata, qualora in classe H o in fascia A-PHT agli acquisti diretti;

3. Pay-back dovuti a fronte delle note di credito relative agli accordi negoziali
4. MEA per farmaci di fascia A e H, eccetto gli accordi P/V: Payback versati dalle aziende farmaceutiche, anche sotto forma di extra-sconti, in applicazione di procedure di rimborsabilità condizionata (payment by results, risk-sharing e cost-sharing) sottoscritte in sede di contrattazione del prezzo del medicinale ai sensi dell'articolo 48, comma 33, del decreto-legge 30 Novembre 2003, n.269, convertito con modificazioni dalla legge 24 novembre 2003, n.326, criterio per cassa

Non sono presenti payback per Gas Medicinali.

Nella **tabella 13** viene riportata la spesa farmaceutica complessiva (convenzionata + acquisti diretti) per ogni Regione, ai sensi della L222/2007 e successive modificazioni e della L.135/2012.

A livello nazionale la spesa complessiva del periodo Gennaio-Dicembre 2023 si è attestata a 21.766,4 mln di €, evidenziando uno scostamento assoluto rispetto alle risorse complessive del 15,15% (19.329,1 mln di €) pari a +2.437,3 mln di €, corrispondente ad un'incidenza percentuale sul FSN definitivo 2023 del 17,06%. Lo scostamento della spesa farmaceutica rispetto alle risorse complessive del 15,15% (7,00% per la spesa convenzionata, 0,20% per gas medicinali e 7,95% per la spesa per acquisti diretti) viene riportato per singola Regione, in ordine decrescente di incidenza percentuale sul FSR.

La tabella 14 contiene differenti flussi informativi e viene pubblicata nel monitoraggio della spesa farmaceutica in coincidenza con la rilevazione trimestrale dei dati economici da parte del Ministero della Salute attraverso i modelli di Conto Economico (CE). Pertanto, la tabella è presente nei Monitoraggi di marzo, giugno, settembre e dicembre. Dal confronto emerge che, nel quarto trimestre 2023, i dati trasmessi dalle singole Regioni non sempre sono in linea rispetto a quanto rilevato dal CE; a livello nazionale il rapporto percentuale tra Flusso della tracciabilità e flussi regionali rispetto ai CE è pari rispettivamente a 99,1% e 99,6% con ampia variabilità.

La tabella 14bis, in analogia alla tabella 14, riporta nel confronto tra differenti flussi informativi la Spesa per medicinali registrata nel conto economico (CE) regionale al termine del 4° trimestre 2023 per Ossigeno e confronto con la spesa per l'acquisto di medicinali da parte delle strutture sanitarie pubbliche (rilevata dalla tracciabilità del farmaco ai sensi del DM 15-7-2004) nel periodo Gennaio-Dicembre 2023, e con la spesa rilevata attraverso i flussi informativi NSIS alimentati dalle Regioni nel medesimo periodo.

Il **grafico 3** mette a confronto i valori regionali e Nazionale dello scostamento, in termini di punti percentuali, rispetto al tetto della spesa Convenzionata del 7,00% (sull'asse delle X) e dalla somma dei tetti di spesa per Acquisti diretti pari a 7,95% (sull'asse delle Y). Sul primo quadrante sono rappresentate le regioni che fanno registrare lo sfondamento rispetto ad entrambi i tetti; nel secondo le regioni che superano il tetto degli Acquisti diretti ma rispettano quello della spesa Convenzionata, il terzo quadrante dovrebbe rappresentare le regioni che rispettano entrambi i tetti, il quarto le regioni che rispettano il tetto degli Acquisti diretti ma superano quello della Convenzionata.

Analogamente il **grafico 4** mette a confronto i valori regionali e Nazionale dello scostamento, in termini di punti percentuali, rispetto al tetto della spesa per Acquisti diretti al netto dei gas medicinali del 7,95% (sull'asse delle X) e dal tetto di spesa dello 0,20% per la spesa per Acquisti diretti per gas medicinali (sull'asse delle Y) Sul primo quadrante sono rappresentate le regioni che fanno registrare lo sfondamento rispetto ad entrambi i tetti; nel secondo le regioni che superano il tetto degli Acquisti diretti per gas medicinali ma rispettano quello della spesa per Acquisti diretti al netto dei gas medicinali, il terzo quadrante dovrebbe rappresentare le regioni che rispettano entrambi i tetti, il quarto le regioni che rispettano il tetto degli Acquisti diretti per Gas Medicinali ma superano quello per Acquisti diretti al netto dei gas medicinali.

6. Fonte dei dati

6.1 Convenzionata

I dati utilizzati per l'elaborazione della spesa farmaceutica convenzionata provengono dal flusso informativo delle prestazioni farmaceutiche erogate attraverso le farmacie, pubbliche e private, convenzionate con il SSN, istituito ai sensi della L.448/1998, successivamente modificato ai sensi del DM 245/2004 e dalle DCR (Distinte Contabili Riepilogative) che AIFA riceve mensilmente dalle Regioni. I dati delle DCR sono relativi alla spesa farmaceutica convenzionata netta, lorda, alle ricette, alle compartecipazioni a carico del cittadino, al ticket, se presente, regolamentato autonomamente da ogni singola Regione e alla scontistica a carico dei farmacisti. Per quanto riguarda quest'ultima voce si è tenuto conto a partire dal 31 maggio 2010 anche degli importi corrisposti dalle Aziende Farmaceutiche ai sensi dell'art.11, comma 6 del D.L.78 del 31 maggio 2010, convertito con modificazioni in L.122 del 30 luglio 2010, successivamente modificato dall'articolo 2, comma 12-septis del D.L. 29 dicembre 2010, n.225, convertito, con modificazioni, dalla Legge 26 Febbraio 2011, n.10, nonché dell'ulteriore aggravio disposto a carico dell'intera filiera distributiva derivante dall'applicazione dell'art.15 comma 2 del D.L. 6 agosto 2012, n.95, convertito con modificazioni dalla Legge n.135 del 7 agosto 2012. Quest'ultimo aggravio a carico delle aziende farmaceutiche, a partire dal 1° gennaio 2013, si è ridotto tornando pari all'1,83% della spesa farmaceutica convenzionata a prezzi al pubblico, al netto dell'IVA.

Nel flusso OsMed sono presenti le ricette raccolte dalla Federfarma (Federazione nazionale delle farmacie private convenzionate con il SSN) e da Assofarm (Associazione Farmacie Pubbliche) che ricevono i dati dalle proprie sedi provinciali e successivamente li aggregano a livello regionale.

6.2 Acquisti diretti

Il Decreto del Ministro della Salute 15 luglio 2004 ha previsto l'istituzione, nell'ambito del Nuovo Sistema Informativo Sanitario, del flusso della "tracciabilità del farmaco", finalizzato a tracciare le movimentazioni di medicinali con AIC sul territorio nazionale e/o verso l'estero. Tale flusso è alimentato dalle aziende farmaceutiche e dalla distribuzione intermedia e rileva le confezioni movimentate lungo la filiera distributiva, fino ai punti di erogazione finale: farmacie, ospedali, ambulatori, esercizi commerciali, ecc....

I dati analizzati si riferiscono all'acquisto di medicinali da parte delle strutture sanitarie pubbliche (assistenza farmaceutica non convenzionata). Pertanto, essi sono relativi alla fornitura di medicinali da parte delle aziende farmaceutiche alle strutture sanitarie pubbliche che, successivamente, vengono utilizzati all'interno delle strutture stesse o dispensati direttamente al paziente per una loro utilizzazione anche al di fuori delle strutture sanitarie (distribuzione diretta e per conto).

7.

Appendice**Lista farmaci innovativi (aggiornata per il periodo Gennaio-Dicembre 2023)**

Farmaco	Data efficacia	Data scadenza
BAVENCIO	19/03/2022	18/03/2025
BLINCYTO	22/09/2022	21/09/2025
BRINEURA	13/05/2020	12/05/2023
BYLVAY	28/08/2022	27/08/2025
DARZALEX [#]	15/01/2021	14/01/2024
	28/01/2023	27/01/2026
DUPIXENT	10/12/2020	09/12/2023
ENHERTU [#]	04/07/2023	03/07/2026
	21/12/2023	20/12/2026
EQUINGAM	19/09/2023	18/09/2026
FETCROJA [§]	25/06/2021	24/06/2024
GIVLAARI	20/01/2021	19/01/2024
IMCIVREE	28/08/2022	27/08/2025
KAFTRIO [#]	06/07/2021	05/07/2024
	29/09/2022	28/09/2025
KALYDECO [#]	06/07/2021	05/07/2024
	29/09/2022	28/09/2025
KEYTRUDA [#]	17/12/2020	16/12/2023
	19/02/2022	18/02/2025
	19/07/2023	18/07/2026
KISQALI	22/05/2020	21/05/2023
LIBMEDLY [#]	08/04/2022	07/04/2025
LUXTURNA	10/01/2021	09/01/2024
LYNPARZA	18/03/2022	12/12/2023
MAVIRET	16/07/2020	15/07/2023
ONPATTRO	31/01/2020	30/01/2023
OPDIVO	17/09/2022	16/09/2025
OXLUMO	05/04/2022	04/04/2025
QINLOCK	16/09/2023	15/09/2026
ROZLYTREK	08/09/2021	07/09/2024
SOLIRIS	09/09/2022	08/09/2025
TAGRISSE	10/09/2022	09/09/2025
TECARTUS [#]	12/03/2022	11/03/2025
	05/12/2023	04/12/2026
TECENTRIQ	01/06/2022	31/05/2025
TRODELVY	10/08/2022	09/08/2025
UPSTAZA	05/12/2023	04/12/2026
VENCILYXTO	02/04/2023	01/04/2026
VITRAKVI	08/09/2021	07/09/2024
VOXZOGO [#]	13/09/2022	12/09/2025
	12/07/2023	11/07/2026
VYNDAQEL	20/10/2021	19/10/2024
XENPOZYME [#]	25/11/2023	24/11/2026
YERVOY	17/09/2022	16/09/2025
YESCARTA	12/11/2023	11/11/2026
ZOLGENSMA	14/03/2021	13/03/2024

Vedi l'elenco farmaci innovativi aggiornata a Dicembre 2023.

Per i farmaci ENERTHU, KAFTRIO, KALYDECO, KEYTRUDA, TECARTUS, VOXZOGO, sono presenti più indicazioni terapeutiche innovative riconosciute come innovative per periodi diversi. Per DARZALEX dal 2023 è presente una indicazione Non Oncologica, oltre a quella Oncologica efficace dal 2021. Per i farmaci LIBMEDLY e XENPOZYME non sono presenti dati.

[§] Rinegoziazione ai fini dell'estensione del requisito d'innovazione terapeutica da condizionata a piena con Determina n. 193/2023 GU Serie Generale n.67 del 20-03-2023;

Tabella 1 Spesa farmaceutica convenzionata nel periodo Gennaio - Dicembre 2023 rispetto allo stesso periodo del 2022

	Gennaio- Dicembre definitivo 2022 (milioni)	Gennaio- Dicembre definitivo 2023 (milioni)	Δ assoluta (milioni)	Δ %
Spesa lorda (€)	9.880,6	9.872,2	-8,4	-0,1
Spesa netta^a (€)	7.675,2	7.700,4	25,3	0,3
Spesa Convenzionata^b (€)	8.017,3	8.084,2	66,9	0,8
Ricette	564,1	567,3	3,2	0,6
Compartecipazione Totale^c (€)	1.501,0	1.481,2	-19,8	-1,3

^a Spesa a carico del SSN per farmaci erogati attraverso le farmacie aperte al pubblico, al netto del pay-back dell'1,83% versato dalle aziende farmaceutiche alle regioni, ai sensi dell'art. 11, comma 6, del D.L. 78/2010 convertito con modificazioni nella Legge 30 luglio 2010, n.122, e ulteriormente modificato dall'art. 2, comma 12-septis, del D.L. 29 dicembre 2010, n.225, convertito, con modificazioni, dalla Legge 26 Febbraio 2011, n.10. e e ss.mm.ii. (impatto PayBack 1,83 Gennaio-Dicembre definitivo 2023 pari a 163,6 milioni di euro). Il payback 1,83 è calcolato al netto del payback 5% (dato effettivo Gennaio-Dicembre definitivo 2023: 23,3 milioni di euro).

^b Spesa farmaceutica convenzionata= Spesa Lorda - Sconti - Compartecipazione del cittadino - pay-back 1,83 - Altri pay-back.

^c Somma del ticket per ricetta e dell'eventuale quota di compartecipazione sul prezzo del farmaco a brevetto scaduto rispetto al prezzo di riferimento.

Tabella 2 Riepilogo mensile delle variazioni percentuali della spesa farmaceutica convenzionata nel periodo Gennaio-Dicembre 2023 rispetto all'anno precedente (2022).

	Spesa lorda	Spesa netta^c (€)	Ricette
Gen-23	4,6	5,3	5,8
Feb-23	2,5	2,8	3,8
Mar-23	1,0	1,1	1,7
Apr-23	-4,2	-3,7	-4,1
Mag-23	2,5	2,9	2,9
Giu-23	0,1	0,6	0,4
Lug-23	0,1	0,8	-0,0
Ago-23	0,2	0,6	0,4
Set-23	-1,4	-0,9	-0,4
Ott-23	1,9	2,5	3,0
Nov-23	-2,7	-2,4	-2,2
Dic-23	-5,4	-5,5	-4,2
Gen-Dic-23	-0,1	0,3	0,6

^c Spesa netta al lordo del payback (1,83%) sulla spesa farmaceutica convenzionata di fascia A.

Tabella 3 Riepilogo della spesa farmaceutica convenzionata netta^a nel periodo Gennaio-Dicembre 2023, nelle singole regioni, rispetto allo stesso periodo del 2022.

Regione	A Spesa Netta Gen-Dic 22	B Spesa Netta Gen-Dic 23	C=B - A Var assoluta	D=100*C/A Var %
PIEMONTE	522.704.121	526.619.030	3.914.908	0,7
V. D'AOSTA	12.539.129	12.721.637	182.508	1,5
LOMBARDIA	1.432.175.887	1.439.770.100	7.594.214	0,5
P.A. BOLZANO	42.871.364	43.173.792	302.428	0,7
P.A. TRENTO	63.651.644	65.190.393	1.538.748	2,4
VENETO	482.695.425	485.856.425	3.161.000	0,7
FRIULI V.G.	153.604.246	154.801.489	1.197.243	0,8
LIGURIA	182.266.114	181.527.815	-738.298	-0,4
E. ROMAGNA	486.009.790	494.510.792	8.501.002	1,7
TOSCANA	442.141.217	436.389.946	-5.751.271	-1,3
UMBRIA	114.485.778	109.588.767	-4.897.012	-4,3
MARCHE	199.972.833	205.517.619	5.544.786	2,8
LAZIO	794.996.647	798.419.789	3.423.143	0,4
ABRUZZO	190.838.136	189.835.608	-1.002.527	-0,5
MOLISE	39.034.185	39.505.897	471.712	1,2
CAMPANIA	763.931.748	756.260.699	-7.671.049	-1,0
PUGLIA	544.748.959	545.275.788	526.829	0,1
BASILICATA	84.874.838	86.817.974	1.943.136	2,3
CALABRIA	273.381.550	275.147.947	1.766.397	0,6
SICILIA	613.589.164	611.954.333	-1.634.831	-0,3
SARDEGNA	234.667.172	241.557.674	6.890.502	2,9
ITALIA	7.675.179.945	7.700.443.514	25.263.569	0,3

^a Spesa calcolata al netto del payback 1,83% (impatto PayBack 1,83 Gennaio-Dicembre 2023 pari a 163,5 milioni di euro). Il payback 1,83 è calcolato al netto del payback 5% (dato effettivo Gennaio-Dicembre 2023: 23,3 milioni di euro).

Grafico 1 - Netta DCR - Dati per regione e mese periodo Gennaio 2021 – Dicembre 2023. Differenza tra numeri indice (Base Gennaio 2021=100)



Tabella 4 Riepilogo della spesa relativa a tutte le compartecipazioni a carico del cittadino nel periodo Gennaio-Dicembre 2023, nelle singole regioni, rispetto allo stesso periodo del 2022. Dettaglio della quota di compartecipazione per Regione relativa all'eventuale differenziale tra prezzo al pubblico e prezzo di riferimento dei farmaci a brevetto scaduto.

Regione	A Totale compartecip. Gen-Dic 22	B Totale compartecip. Gen-Dic 23	C=B-A Var assoluta	D=100*C/A Var %	E Quota di compartecip. sul prezzo di riferimento 2023	F Var % rispetto al 2022	G=B-E Ticket fisso per ricetta 2023	H Var % rispetto al 2022	I=100*E/B Inc % Quota Prif. Sulla compartecip. totale	L=100*G/B Inc % Ticket Fisso sul totale	M Peso % del Ticket totale sulla Lorda cumulata Gen-Dic 23 ^e	N Peso % della compartecip. sulla Lorda cumulata Gen-Dic 23 ^e	O Peso % del Ticket fisso sulla Lorda cumulata Gen-Dic 23 ^e
PIEMONTE*	62.101.029	59.159.604	-2.941.424	-4,7	58.676.649	-4,8	482.955	11,2	99,2	0,8	9,5	9,4	0,1
V. D'AOSTA	3.055.222	3.026.432	-28.790	-0,9	1.569.900	-3,7	1.456.532	2,2	51,9	48,1	18,1	9,4	8,7
LOMBARDIA	266.012.800	266.049.202	36.402	0,0	135.017.268	-2,4	131.031.934	2,6	50,7	49,3	14,3	7,3	7,0
P.A. BOLZANO	10.487.610	10.500.468	12.857	0,1	5.853.393	-1,8	4.647.074	2,6	55,7	44,3	18,3	10,2	8,1
P.A. TRENTO*	7.041.811	6.861.458	-180.353	-2,6	6.739.547	-2,8	121.911	9,7	98,2	1,8	8,9	8,8	0,2
VENETO	127.354.814	125.818.309	-1.536.505	-1,2	66.878.617	-3,0	58.939.692	0,9	53,2	46,8	19,3	10,3	9,0
FRIULI V.G. ^	18.192.330	17.752.311	-440.019	-2,4	17.752.311	-2,4	0		100,0	0,0	9,6	9,6	0,0
LIGURIA	43.804.055	43.624.850	-179.205	-0,4	23.938.745	-3,6	19.686.105	3,8	54,9	45,1	18,2	10,0	8,2
E. ROMAGNA*	67.005.744	65.354.873	-1.650.871	-2,5	64.928.270	-2,5	426.603	11,3	99,3	0,7	11,0	10,9	0,1
TOSCANA*	52.825.454	49.794.024	-3.031.430	-5,7	49.421.241	-5,9	372.782	13,6	99,3	0,7	9,6	9,5	0,1
UMBRIA*	17.093.295	16.047.019	-1.046.276	-6,1	15.994.521	-6,2	52.498	11,8	99,7	0,3	12,0	12,0	0,0
MARCHE^	29.148.578	28.734.955	-413.622	-1,4	28.734.955	-1,4			100,0		11,5	11,5	
LAZIO#	162.466.603	158.758.677	-3.707.925	-2,3	139.980.196	-2,2	18.778.558	-2,9	88,2	11,8	15,4	13,6	1,8
ABRUZZO	34.518.214	33.934.459	-583.755	-1,7	27.259.492	-0,5	6.674.967	-6,3	80,3	19,7	14,2	11,4	2,8
MOLISE	9.218.341	9.246.888	28.547	0,3	6.519.170	-0,6	2.727.718	2,5	70,5	29,5	17,9	12,6	5,3
CAMPANIA	204.660.236	205.538.919	878.683	0,4	127.471.180	-2,5	78.067.740	5,6	62,0	38,0	19,9	12,3	7,5
PUGLIA	129.118.154	126.848.534	-2.269.620	-1,8	82.946.683	-2,6	43.901.851	-0,1	65,4	34,6	17,5	11,5	6,1
BASILICATA*	13.185.035	13.121.485	-63.551	-0,5	13.063.163	-0,4	58.321	-7,6	99,6	0,4	12,3	12,2	0,1
CALABRIA	56.658.897	57.043.765	384.868	0,7	47.307.711	2,6	9.736.054	-7,7	82,9	17,1	16,1	13,4	2,8
SICILIA	158.207.664	155.666.918	-2.540.746	-1,6	108.626.793	-2,3	47.040.125	-0,0	69,8	30,2	18,7	13,1	5,7
SARDEGNA^	28.873.437	28.296.894	-576.543	-2,0	28.069.160	-2,0	227.734	-3,8	99,2	0,8	9,8	9,7	0,1
ITALIA	1.501.029.322	1.481.180.044	-19.849.278	-1,3	1.056.748.967	-2,5	424.431.154	1,7	71,3	28,7	15,0	10,7	4,3

Fonte: Distinte Contabili Riepilogative (DCR) comunicate dalle Regioni ad AIFA.

Lazio il ticket totale è differente dalla somma del Ticket fisso + Compartecipazione del cittadino.

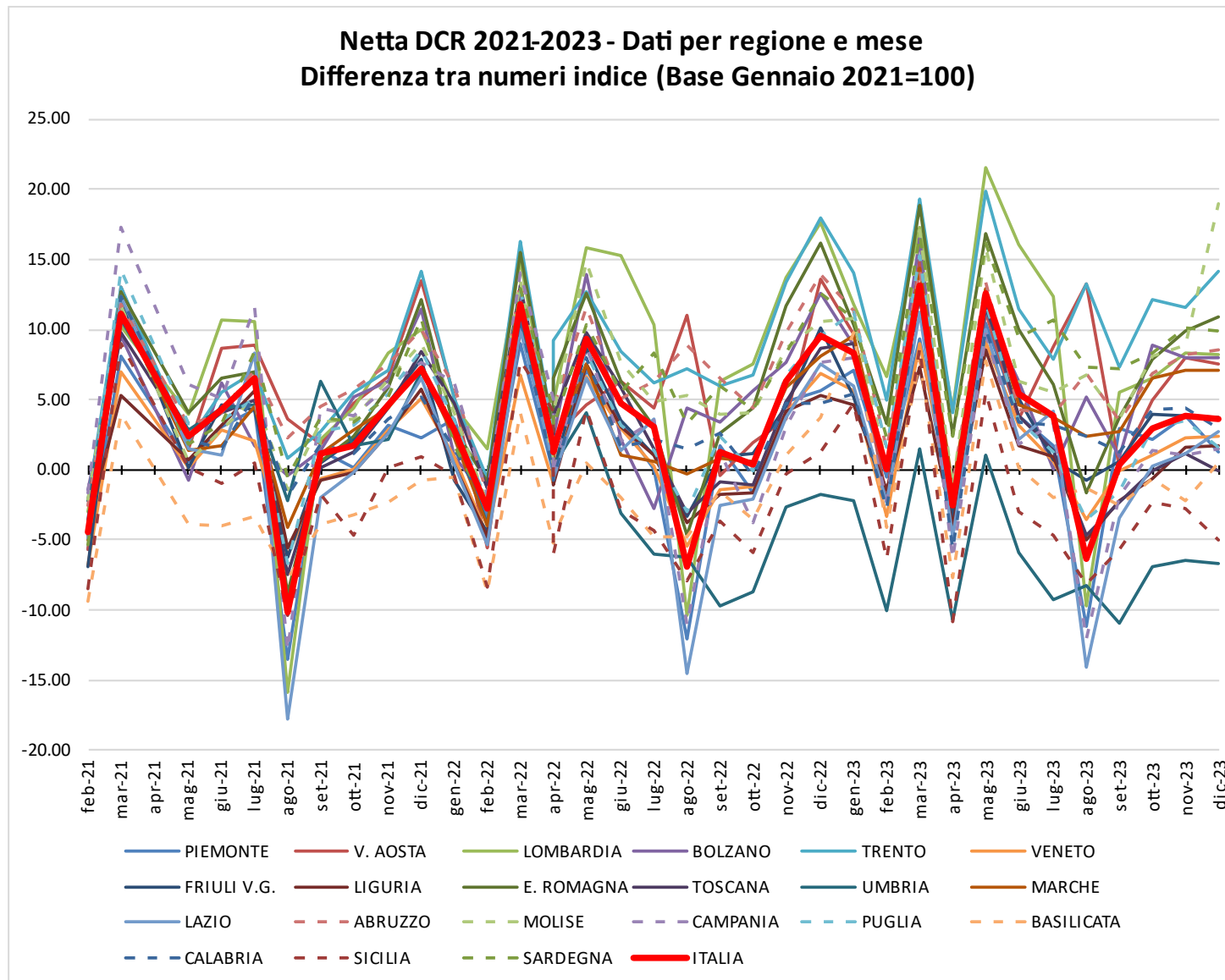
e Cfr. Tabella 7 colonna A: Spesa lorda

^ Regioni che non applicano il Ticket fisso per ricetta. In queste regioni la quota riportata in tabella è relativa alle ricette in mobilità.

*Regioni che hanno abolito il ticket fisso. Si riportano di seguito le relative determine:

- Emilia-Romagna: DGR 27-75/2018 ", con decorrenza dal 1 gennaio 2019.

- Piemonte: DGR n.39-8425/2019, con decorrenza dal 1 marzo 2019.

- PA Trento: DGR 2170 del 20 dicembre 2019, con decorrenza dal 1 gennaio 2020.

- Umbria: DGR 1267/2019, con decorrenza dal 1 settembre 2020.

- Basilicata: DGR 496/2020, dalla data di pubblicazione sul BURB n.70 del 27.07.2020 e fino al 31.08.2020, successivamente riconfermata con decorrenza dal 01/09/2020.

- Toscana: DGR 1134/2020, con decorrenza dal 1 settembre 2020.

Tabella 4 bis Indicatori pro-capite di spesa e consumi farmaceutica convenzionata, per Regione, popolazione pesata 2023, relativi al periodo Gennaio-Dicembre 2023

Regione	Pop. pesata 2023	N° ricette pro-capite (Valori medi mensili)	N° medio di confezioni per ricetta	Spesa Lorda pro-capite (€) (Valori medi mensili)	Spesa netta DCR pro-capite (€) (Valori medi mensili)	spesa ticket totale pro-capite (€) (Valori medi mensili)	di cui spesa ticket fisso pro-capite (€) (Valori medi mensili)	di cui spesa comparteci p. pro-capite (€) (Valori medi mensili)	Costo medio per ricetta*(€)	DDD pro-capite (Valori medi mensili)
PIEMONTE	4.420.734	0,7	1,8	11,8	10,1	1,1	0,0	1,1	13,5	31,7
V. D'AOSTA	125.734	0,6	2,0	11,1	8,6	2,0	1,0	1,0	13,5	28,4
LOMBARDIA	9.842.822	0,7	2,0	15,7	12,4	2,3	1,1	1,1	18,1	33,5
P.A. BOLZANO	493.770	0,5	2,0	9,7	7,4	1,8	0,8	1,0	14,2	26,2
P.A. TRENTO	531.305	0,7	1,9	12,1	10,4	1,1	0,0	1,1	13,8	32,7
VENETO	4.869.730	0,6	1,9	11,2	8,5	2,2	1,0	1,1	13,0	30,3
FRIULI V.G.	1.256.728	0,7	1,9	12,2	10,5	1,2	0,0	1,2	14,2	33,6
LIGURIA	1.637.237	0,7	1,8	12,2	9,4	2,2	1,0	1,2	13,1	29,9
E. ROMAGNA	4.472.731	0,8	1,9	11,1	9,4	1,2	0,0	1,2	12,1	34,3
TOSCANA	3.798.841	0,8	1,8	11,4	9,8	1,1	0,0	1,1	12,4	32,4
UMBRIA	892.438	0,9	1,6	12,5	10,4	1,5	0,0	1,5	11,4	34,7
MARCHE	1.526.667	0,9	1,8	13,7	11,4	1,6		1,6	13,2	34,6
LAZIO	5.650.197	0,9	1,8	15,2	12,0	2,3	0,3	2,1	13,1	35,5
ABRUZZO	1.295.770	0,9	1,7	15,4	12,5	2,2	0,4	1,8	13,0	36,3
MOLISE	301.298	0,9	1,8	14,3	11,2	2,6	0,8	1,8	12,1	35,6
CAMPANIA	5.204.193	0,9	1,8	16,6	12,4	3,3	1,3	2,0	12,9	38,3
PUGLIA	3.865.297	0,9	1,8	15,6	12,0	2,7	0,9	1,8	12,8	37,5
BASILICATA	543.442	1,0	1,7	16,4	13,6	2,0	0,0	2,0	13,0	39,2
CALABRIA	1.808.515	1,0	1,7	16,3	12,9	2,6	0,4	2,2	12,7	36,6
SICILIA	4.659.867	0,9	1,7	14,9	11,2	2,8	0,8	1,9	11,9	35,5
SARDEGNA	1.653.402	0,9	1,8	14,5	12,4	1,4	0,0	1,4	14,0	36,5
ITALIA	58.850.717	0,8	1,8	14,0	11,1	2,1	0,6	1,5	13,6	34,3

* Al numeratore spesa netta (al netto degli sconti versati dalle farmacie, di tutti i tipi di compartecipazione e anche del pay-back 1,83% versato alle regioni dalle ditte)

Tabella 5 Riepilogo dell'andamento dei consumi (n° di ricette, n° confezioni per ricetta e DDD) nel periodo Gennaio-Dicembre 2023, nelle singole regioni, rispetto allo stesso periodo del 2022

Regione	A N° di ricette Gen-Dic 22	B N° di ricette Gen-Dic 23	C=B-A Var assoluta	D=100*C/A Var %	E N° medio di confezioni per ricetta Gen-Dic 22	F N° medio di confezioni per ricetta Gen-Dic 23	G=100*(F-E)/E Var % del numero di confezioni	H DDD Gen-Dic 22	J DDD Gen-Dic 23	K=J-H Var assoluta	I=100*K/H Var %
PIEMONTE	38.932.623	39.031.982	99.359	0,3	1,82	1,81	-0,8	1.704.952.440	1.682.142.766	-22.809.674	-1,3
V. D'AOSTA	936.306	941.193	4.887	0,5	1,95	1,95	-0,1	42.820.928	42.782.015	-38.913	-0,1
LOMBARDIA	78.484.724	79.475.788	991.064	1,3	2,04	2,04	-0,3	3.955.591.598	3.961.057.423	5.465.825	0,1
P.A. BOLZANO	2.989.460	3.036.956	47.496	1,6	1,99	1,96	-1,3	152.927.384	155.222.199	2.294.815	1,5
P.A. TRENTO	4.663.915	4.740.446	76.531	1,6	1,88	1,86	-1,0	207.036.914	208.621.766	1.584.852	0,8
VENETO	36.965.847	37.263.572	297.725	0,8	1,93	1,91	-1,2	1.790.133.129	1.773.009.134	-17.123.995	-1,0
FRIULI V.G.	10.862.067	10.935.899	73.832	0,7	1,91	1,89	-1,2	509.620.588	506.786.821	-2.833.767	-0,6
LIGURIA	13.896.401	13.880.382	-16.019	-0,1	1,81	1,79	-1,0	603.614.471	588.186.976	-15.427.495	-2,6
E. ROMAGNA	40.685.382	40.803.568	118.186	0,3	1,87	1,86	-0,6	1.856.772.362	1.841.584.340	-15.188.022	-0,8
TOSCANA	35.115.679	35.073.337	-42.342	-0,1	1,79	1,77	-1,3	1.527.664.605	1.476.982.436	-50.682.169	-3,3
UMBRIA	9.810.066	9.611.143	-198.923	-2,0	1,67	1,64	-2,1	389.323.574	371.498.078	-17.825.496	-4,6
MARCHE	15.344.135	15.584.154	240.019	1,6	1,77	1,77	-0,3	632.121.201	633.631.561	1.510.361	0,2
LAZIO	59.566.120	61.053.307	1.487.187	2,5	1,82	1,76	-3,2	2.445.544.125	2.403.619.153	-41.924.972	-1,7
ABRUZZO	14.468.980	14.549.415	80.435	0,6	1,76	1,75	-0,8	576.198.859	564.787.175	-11.411.684	-2,0
MOLISE	3.182.839	3.257.076	74.237	2,3	1,81	1,79	-0,8	129.080.757	128.862.539	-218.218	-0,2
CAMPANIA	58.940.068	58.662.585	-277.483	-0,5	1,83	1,82	-0,6	2.450.514.848	2.392.836.021	-57.678.827	-2,4
PUGLIA	42.553.700	42.604.959	51.259	0,1	1,85	1,84	-0,3	1.774.836.135	1.739.237.928	-35.598.208	-2,0
BASILICATA	6.603.359	6.701.881	98.522	1,5	1,72	1,71	-0,6	255.536.655	255.770.499	233.844	0,1
CALABRIA	21.627.242	21.635.493	8.251	0,0	1,70	1,70	-0,5	804.035.776	794.567.929	-9.467.847	-1,2
SICILIA	51.419.495	51.292.270	-127.225	-0,2	1,71	1,70	-0,8	2.020.785.825	1.986.786.532	-33.999.294	-1,7
SARDEGNA	17.065.758	17.206.442	140.684	0,8	1,76	1,76	-0,2	722.799.081	723.360.585	561.504	0,1
ITALIA	564.114.166	567.341.848	3.227.682	0,6	1,84	1,83	-0,9	24.551.911.254	24.231.333.876	-320.577.379	-1,3

Per l'anno corrente i giorni di terapia sono correttamente attribuiti per il 100% degli AIC.

Tabella 6 Composizione della spesa farmaceutica convenzionata, come derivante dalle DCR (Distinte Contabili Riepilogative) nel periodo Gennaio-Dicembre 2023 per singola regione.

Regione	A Spesa lorda	B Quota prezzo di riferimento	C Ticket fisso per ricetta	D Sconto al SSN L. 662/96	E Sconto Det. AIFA 30/12/05	F Sconto Det. AIFA 09/02/07	G Sconto Legge 135/12 (2,25% dal 15/08/12)	H Rettifiche Regionali	I=A-B-C-D-E-F-G-H Spesa netta DCR	J Payback 1,83% ^a	K=I-J Spesa netta ^a	L=K+C Spesa netta con ticket
PIEMONTE	624.032.417	58.676.649	482.955	14.187.785	857.251	4.006.27	8.849.196		536.972.304	10.353.274	526.619.030	527.101.985
V. D'AOSTA	16.699.640	1.569.900	1.456.532	327.573	24.570	107.067	178.896	36.455	12.998.646	277.009	12.721.637	14.178.169
LOMBARDIA	1.859.368.00	135.017.268	131.031.934	75.201.024	3.799.993	11.833.2	32.108.743		1.470.375.78	30.605.689	1.439.770.10	1.570.802.03
P.A. BOLZANO	57.474.790	5.853.393	4.647.074	1.493.655	81.939	370.217	900.618		44.127.894	954.102	43.173.792	47.820.866
P.A. TRENTO	76.852.429	6.739.547	121.911	1.776.008	100.217	493.163	1.155.578		66.466.005	1.275.612	65.190.393	65.312.304
VENETO	651.842.777	66.878.617	58.939.692	15.024.553	864.907	4.179.94	9.280.073		496.674.991	10.818.566	485.856.425	544.796.116
FRIULI V.G. [^]	184.068.769	17.752.311	0	4.300.835	245.482	1.181.19	2.732.370		157.856.578	3.055.089	154.801.489	154.801.489
LIGURIA	239.670.879	23.938.745	19.686.105	5.418.340	324.355	1.535.05	3.324.533	-59.237	185.502.982	3.975.167	181.527.815	201.213.920
E. ROMAGNA	595.113.464	64.928.270	426.603	12.413.092	684.374	3.816.94	8.462.172		504.382.006	9.871.214	494.510.792	494.937.395
TOSCANA	520.188.587	49.421.241	372.782	13.279.327	954.787	3.326.05	7.667.691	146.626	445.020.074	8.630.128	436.389.946	436.762.728
UMBRIA	133.683.558	15.994.521	52.498	3.359.010	163.064	855.244	1.450.977	831	111.807.412	2.218.646	109.588.767	109.641.265
MARCHE [^]	250.734.426	28.734.955		6.529.550	338.669	1.608.17	3.850.920		209.672.161	4.154.542	205.517.619	205.517.619
LAZIO [#]	1.032.041.63	139.980.196	18.778.558	31.871.666	1.436.713	6.552.13	17.895.562		815.526.885	17.107.096	798.419.789	817.198.348
ABRUZZO	239.083.342	27.259.492	6.674.967	6.067.831	316.883	1.533.05	3.429.203		193.801.913	3.966.305	189.835.608	196.510.575
MOLISE	51.650.532	6.519.170	2.727.718	1.066.305	64.686	329.435	580.445		40.362.773	856.876	39.505.897	42.233.615
CAMPANIA	1.034.940.91	127.471.180	78.067.740	29.845.688	1.350.342	6.554.52	18.218.331		773.433.103	17.172.404	756.260.699	834.328.439
PUGLIA	723.768.731	82.946.683	43.901.851	21.078.784	994.217	4.623.78	12.937.612		557.285.795	12.010.008	545.275.788	589.177.639
BASILICATA	106.929.225	13.063.163	58.321	2.872.005	150.431	682.060	1.512.901		88.590.343	1.772.369	86.817.974	86.876.295
CALABRIA	354.026.174	47.307.711	9.736.054	8.437.684	651.205	2.252.32	4.547.694	64.040	281.029.460	5.881.513	275.147.947	284.884.001
SICILIA	831.450.320	108.626.793	47.040.125	29.355.421	1.133.874	5.201.74	14.318.755		625.773.606	13.819.273	611.954.333	658.994.458
SARDEGNA [^]	288.554.300	28.069.160	227.734	7.198.780	393.533	1.844.68	4.416.722	60.309	246.343.382	4.785.708	241.557.674	241.785.408
ITALIA	9.872.174.90	1.056.748.96	424.431.154	291.104.915	14.931.492	62.886.3	157.818.993	249.024	7.864.004.10	163.560.591	7.700.443.51	8.124.874.66

^a Spesa calcolata al netto del payback 1,83%.

⁹ Il payback 1,83 è calcolato al netto del payback 5%.

[#] Il ticket totale è differente dalla somma del Ticket fisso+Compartecipazione del cittadino.

[^] Regioni che non applicano il Ticket fisso per ricetta. In queste regioni la quota di ticket fisso riportata in tabella è relativa alle ricette in mobilità.

Tabella 7 Verifica del rispetto del tetto di spesa programmato (7,00%) nel periodo Gennaio - Dicembre 2023

	Spesa	FSN(*)	Tetto spesa programmata (7,00%)	Scostamento assoluto	% su FSN
Convenzionata ^f	8.084,2	127.584,7	8.930,9	-846,7	6,34

Dati in milioni di €

* Fsn 2023 definitivo comunicato dal Ministero della Salute il 08/07/2024

^f Spesa farmaceutica al netto dei pay-back delle Aziende Farmaceutiche a beneficio delle Regioni. Spesa farmaceutica netta è così ottenuta (Cfr Tabella 7bis).

Spesa farmaceutica convenzionata = Spesa Lorda - Sconti - Compartecipazione del cittadino - pay-back 1,83 - Altri pay-back.

1. Payback relativo alla sospensione della riduzione di prezzo del 5 per cento per medicinali di fascia A erogati in regime di assistenza convenzionata e non convenzionata, ai sensi dell'art. 1 comma 796, lettera g della legge 27 dicembre 2006, n. 296, e successive proroghe (dato effettivo Gennaio-Dicembre definitivo 2023: 23,3 milioni di euro)

2. Payback dell'1,83 per cento sulla spesa farmaceutica convenzionata a prezzi al pubblico al netto dell'imposta sul valore aggiunto ai sensi dell'art. 11, comma 6, del D.L. 78/2010 convertito con modificazioni nella Legge 30 luglio 2010, n.122, e ulteriormente modificato dall'art. 2, comma 12-septis, del D.L. 29 dicembre 2010, n.225, convertito, con modificazioni, dalla Legge 26 Febbraio 2011, n.10. e e ss.mm.ii. (impatto Gennaio-Dicembre definitivo 2023 pari a 163,6, milioni di euro);

3. Tetti di prodotto Gennaio-Dicembre definitivo 2023: sono presenti i payback pubblicati in GU nel periodo indicato con dettaglio regionale (seguendo il criterio di cassa). Per quanto riguarda il calcolo del Payback qualora si tratti di farmaco in fascia A si imputa il payback alla spesa convenzionata, qualora in classe H o in fascia A-PHT agli acquisti diretti (impatto Gennaio-Dicembre definitivo 2023 pari a 6,3 milioni di euro).

4. Importi relativi ai payback 2022 ai sensi dell'art. 48, comma 33-bis, del D.L. 269/2003, conv. dalla L. 326/2003 e ss.mm.ii. ai sensi dell'art. 11, comma 1, del D.L. 158/2012, conv. dalla L. 189/2012 (cd. "payback di manovra"). Per quanto riguarda il calcolo del PayBack qualora si tratti di farmaco in fascia A si imputa il payback alla spesa convenzionata, qualora in classe H o in fascia A-PHT agli acquisti diretti (impatto Gennaio-Dicembre definitivo 2023 pari a 11,1 milioni di euro).

Tabella 7 bis Spesa farmaceutica convenzionata nel periodo Gennaio-Dicembre 2023 e verifica del rispetto del tetto di spesa del 7,00% per singola regione in ordine decrescente di incidenza sul FSR*

Regione	A FSN* Gen-Dic 23	B=A*7% Tetto 7,00%	C Spesa netta DCR ^c	D Payback 1,83%	E Ticket fisso per ricetta	F Payback ^h	G=C-D+E-F Spesa convenzionata	H=G-B Scostamento assoluto	I=G/A×100 Inc.% su FSR
BASILICATA	1.176.628.304	82.363.981	88.590.343	1.772.369	58.321	368.565	86.507.730	4.143.749	7,35
LOMBARDIA	21.410.630.33	1.498.744.123	1.470.375.789	30.605.689	131.031.934	11.470.851	1.559.331.183	60.587.060	7,28
SARDEGNA	3.413.891.536	238.972.408	246.343.382	4.785.708	227.734	986.160	240.799.248	1.826.841	7,05
CALABRIA	4.029.959.795	282.097.186	281.029.460	5.881.513	9.736.054	1.184.157	283.699.844	1.602.658	7,04
ABRUZZO	2.780.837.610	194.658.633	193.801.913	3.966.305	6.674.967	980.176	195.530.399	871.766	7,03
CAMPANIA	11.888.367.56	832.185.729	773.433.103	17.172.404	78.067.740	3.502.389	830.826.050	-1.359.680	6,99
PUGLIA	8.442.259.506	590.958.165	557.285.795	12.010.008	43.901.851	2.531.850	586.645.789	-4.312.376	6,95
LAZIO	12.241.576.18	856.910.333	815.526.885	17.107.096	18.778.558	4.114.637	813.083.711	-43.826.622	6,64
MOLISE	644.650.975	45.125.568	40.362.773	856.876	2.727.718	204.034	42.029.581	-3.095.987	6,52
SICILIA	10.247.469.00	717.322.830	625.773.606	13.819.273	47.040.125	2.875.601	656.118.857	-61.203.973	6,40
MARCHE	3.247.484.159	227.323.891	209.672.161	4.154.542	-	921.951	204.595.668	-22.728.223	6,30
FRIULI V.G.	2.573.797.044	180.165.793	157.856.578	3.055.089	-	655.011	154.146.478	-26.019.315	5,99
P.A. TRENTO	1.126.016.517	78.821.156	66.466.005	1.275.612	121.911	256.148	65.056.156	-13.765.000	5,78
LIGURIA	3.490.858.036	244.360.063	185.502.982	3.975.167	19.686.105	999.095	200.214.826	-44.145.237	5,74
UMBRIA	1.926.599.318	134.861.952	111.807.412	2.218.646	52.498	534.294	109.106.971	-25.754.982	5,66
PIEMONTE	9.341.198.586	653.883.901	536.972.304	10.353.274	482.955	2.547.338	524.554.646	-129.329.255	5,62
TOSCANA	8.086.991.098	566.089.377	445.020.074	8.630.128	372.782	2.119.986	434.642.742	-131.446.635	5,37
V. D'AOSTA	262.728.815	18.391.017	12.998.646	277.009	1.456.532	70.266	14.107.903	-4.283.114	5,37
VENETO	10.501.352.39	735.094.668	496.674.991	10.818.566	58.939.692	2.370.344	542.425.772	-192.668.896	5,17
E. ROMAGNA	9.661.678.933	676.317.525	504.382.006	9.871.214	426.603	1.812.289	493.125.106	-183.192.420	5,10
P.A. BOLZANO	1.089.745.897	76.282.213	44.127.894	954.102	4.647.074	166.889	47.653.977	-28.628.236	4,37
ITALIA	127.584.721.6	8.930.930.512	7.864.004.105	163.560.591	424.431.154	40.672.033	8.084.202.635	-846.727.878	6,34

In rosso le Regioni che non rispettano il tetto di spesa.

** Fsn 2023 definitivo comunicato dal Ministero della Salute il 08/07/2024*

^c Spesa al lordo del Payback 1,83%.

^h Somma dei Payback ad eccezione del payback 1,83%. Vedi nota in fondo a tab. 7

Tabella 7 ter. Valore dei pay-back, totali e distinti per tipologia, che incidono sul tetto della spesa farmaceutica convenzionata per il periodo Gennaio - Dicembre 2023 versati dalla aziende farmaceutiche alle Regioni.

Regione	Pay-back 1,83% Convenzionata di fascia A ^g	Pay-back 5% Convenzionata Fascia A ^h	Ripiano Sfondamenti Tetti di prodotto di Fascia A ⁱ	Payback di manovra ^l	Totale Payback
PIEMONTE	10.353.274	1.264.500	462.576	820.262,0	12.900.612,5
V. D'AOSTA	277.009	32.080	19.866	18.320,4	347.274,8
LOMBARDIA	30.605.689	8.852.967	1.020.821	1.597.063,3	42.076.540,3
P.A. BOLZANO	954.102	94.655	8.319	63.915,1	1.120.991,0
P.A. TRENTO	1.275.612	140.301	45.728	70.119,1	1.531.760,2
VENETO	10.818.566	1.163.498	446.497	760.349,0	13.188.910,9
FRIULI V.G.	3.055.089	338.663	109.365	206.983,8	3.710.100,4
LIGURIA	3.975.167	499.752	238.028	261.314,1	4.974.261,8
E. ROMAGNA	9.871.214	924.550	160.860	726.879,3	11.683.503,5
TOSCANA	8.630.128	1.095.055	386.096	638.835,0	10.750.114,0
UMBRIA	2.218.646	255.031	91.288	187.975,0	2.752.940,1
MARCHE	4.154.542	456.700	160.533	304.718,3	5.076.493,2
LAZIO	17.107.096	1.910.292	901.028	1.303.316,9	21.221.732,6
ABRUZZO	3.966.305	439.201	323.174	217.801,3	4.946.481,3
MOLISE	856.876	86.774	34.806	82.453,5	1.060.910,2
CAMPANIA	17.172.404	1.817.402	379.857	1.305.130,3	20.674.793,2
PUGLIA	12.010.008	1.321.022	564.818	646.009,4	14.541.857,3
BASILICATA	1.772.369	197.183	72.767	98.614,9	2.140.934,4
CALABRIA	5.881.513	538.304	216.317	429.536,0	7.065.670,5
SICILIA	13.819.273	1.315.228	466.601	1.093.771,7	16.694.874,1
SARDEGNA	4.785.708	525.163	170.027	290.970,2	5.771.868,2
ITALIA	163.560.591	23.268.323	6.279.372	11.124.338,5	204.232.624,4

^g Il valore del PayBack 1,83 è calcolato al netto del PayBack 5%.

^h Pay-back relativo alla sospensione della riduzione di prezzo del 5 per cento per medicinali di fascia A in regime di assistenza convenzionata, ai sensi dell'art. 1 comma 796, lettera g della legge 27 dicembre 2006, n. 296, e successive proroghe).

ⁱ Tetti di prodotto Gennaio - Dicembre 2023: sono presenti i payback pubblicati in GU nel periodo indicato con dettaglio regionale (seguendo il criterio di cassa). Per quanto riguarda il calcolo del PayBack qualora si tratti di farmaco in fascia A si imputa il payback alla spesa convenzionata, qualora in classe H o in fascia A-PHT agli acquisti diretti.

^l Importi relativi ai payback 2022 ai sensi dell'art. 48, comma 33-bis, del D.L. 269/2003, conv. dalla L. 326/2003 e ss.mm.ii. ai sensi dell'art. 11, comma 1, del D.L. 158/2012, conv. dalla L. 189/2012 (cd. "payback di manovra").

Grafico 2 - Spesa farmaceutica convenzionata - Periodo Gennaio-Dicembre 2022 e 2023 - Incidenza percentuale sul FSN - valori regionali e nazionali



Tabella 8 Spesa farmaceutica della tracciabilità: analisi regionale della composizione per fascia (H, A, C e Cnn) in valore assoluto e percentuale nel periodo Gennaio-Dicembre 2023 - dati al netto dei Gas Medicinali

Regione	A Spesa tracciabilità (totale) ^m	B Spesa tracciabilità (fascia H) ⁿ	C Spesa per tracciabilità (fascia A) ⁿ	D Spesa tracciabilità (fascia C) ⁿ	E=B/A*100 Inc. % Traccia di fascia H sul totale	F=C/A*100 Inc. % Traccia di fascia A sul totale	G=D/A*100 Inc. % Traccia di fascia C sul totale
PIEMONTE	1.136.576.10	654.865.217	422.785.770	58.925.112	57,6	37,2	5,2
V. D'AOSTA	26.212.991	14.449.121	9.843.266	1.920.604	55,1	37,6	7,3
LOMBARDIA	2.241.159.36	1.352.527.83	778.546.747	110.084.780	60,3	34,7	4,9
P.A. BOLZANO	126.986.268	77.127.291	43.138.943	6.720.035	60,7	34,0	5,3
P.A. TRENTO	115.442.766	63.757.350	45.812.987	5.872.430	55,2	39,7	5,1
VENETO	1.211.565.82	686.294.355	445.017.377	80.254.091	56,6	36,7	6,6
FRIULI V.G.	355.472.041	219.335.273	116.836.591	19.300.177	61,7	32,9	5,4
LIGURIA	462.203.895	278.885.811	159.951.005	23.367.079	60,3	34,6	5,1
E. ROMAGNA	1.284.726.32	767.790.297	448.462.531	68.473.492	59,8	34,9	5,3
TOSCANA	1.011.509.06	600.273.318	356.018.711	55.217.034	59,3	35,2	5,5
UMBRIA	252.714.527	150.492.448	88.031.922	14.190.157	59,6	34,8	5,6
MARCHE	444.351.464	264.298.881	153.218.138	26.834.445	59,5	34,5	6,0
LAZIO	1.432.973.27	823.168.408	547.012.955	62.791.913	57,4	38,2	4,4
ABRUZZO	389.074.823	222.378.069	146.220.490	20.476.263	57,2	37,6	5,3
MOLISE	75.861.243	44.992.243	28.445.311	2.423.689	59,3	37,5	3,2
CAMPANIA	1.592.416.50	941.620.759	594.261.871	56.533.873	59,1	37,3	3,6
PUGLIA	1.062.593.37	599.865.644	412.954.527	49.773.199	56,5	38,9	4,7
BASILICATA	151.554.425	82.177.959	60.416.098	8.960.368	54,2	39,9	5,9
CALABRIA	508.292.652	288.912.344	196.096.910	23.283.398	56,8	38,6	4,6
SICILIA	1.139.577.26	645.463.396	436.776.518	57.337.352	56,6	38,3	5,0
SARDEGNA	461.503.227	263.291.841	175.487.492	22.723.894	57,1	38,0	4,9
ITALIA	15.482.767.4	9.041.967.85	5.665.336.15	775.463.385	58,4	36,6	5,0

^m La spesa non comprende i vaccini, ai sensi dell'art.15, comma 5, della L.135/12, ed è calcolata sulla base del dato di tracciabilità trasmesso dalle Aziende Farmaceutiche in ottemperanza del DM 15 luglio 2004 del Ministero della Salute.

ⁿ Si sottolinea che tale valore, per la classe A e H e per la classe C che comprende anche farmaci di classe Cnn, ed è calcolato non avendo ancora escluso dalla spesa farmaceutica le risorse stanziare con il fondo per i medicinali innovativi di cui all'art. 1, comma 593, della L. 23 dicembre 2014, n.190, come disciplinato dal decreto del Ministero della Salute 9 ottobre 2015 e ss.mm.ii. ai sensi dell'art. 1, commi 400 e 401 della L. 232/16

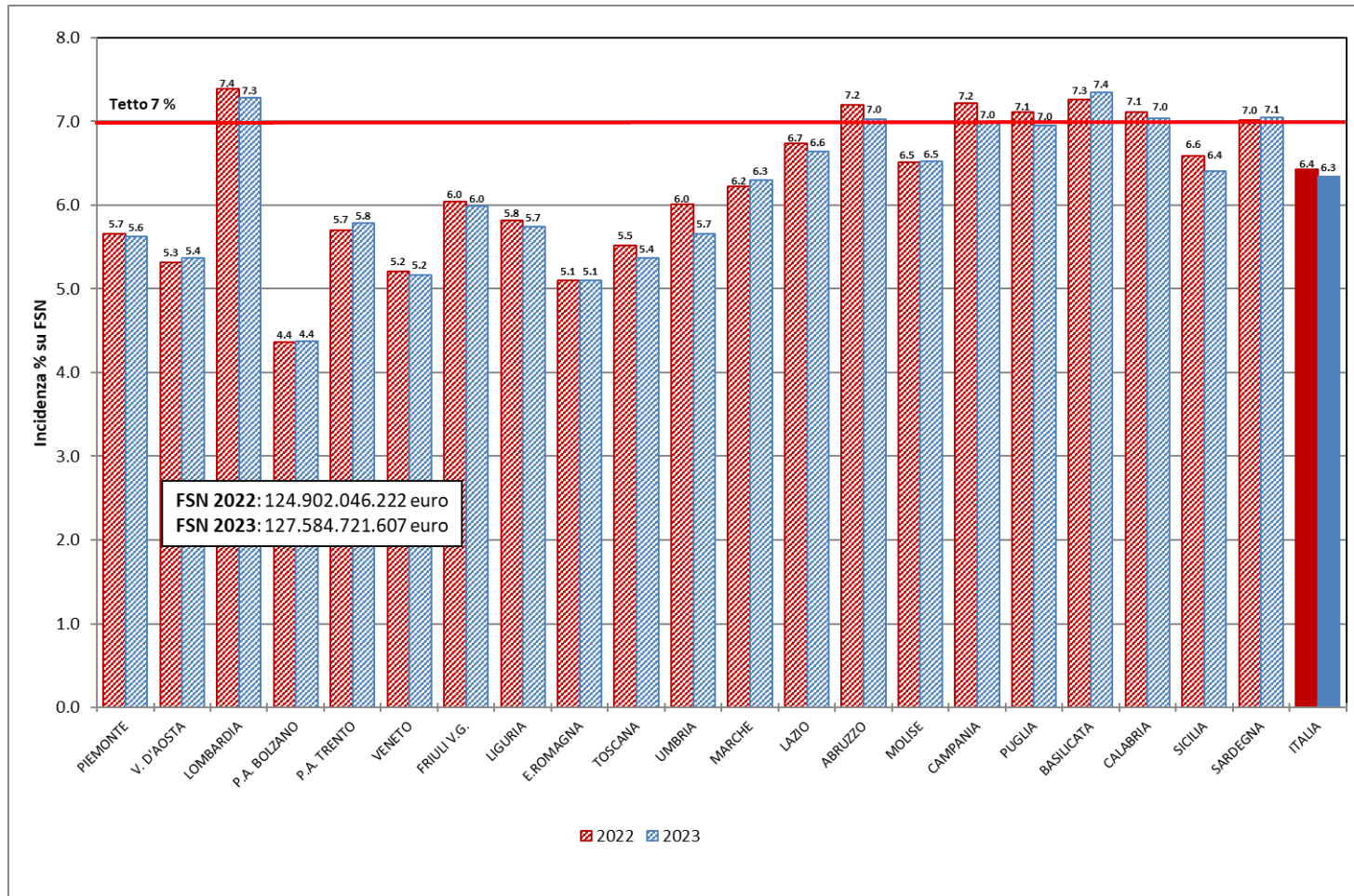
Tabella 8 bis Spesa farmaceutica, come derivante dal dato di tracciabilità del farmaco^m, nel periodo Gennaio-Dicembre 2023 per farmaci di classe A, H, C e Cnn e dettaglio della spesa finanziata tramite il fondo per i farmaci innovativi (dati al netto dei Gas Medicinali).

Regione	Classe A		Classe H		Classe C ⁿ
	Innovativi [‡]	Non innovativi	Innovativi [‡]	Non innovativi	
PIEMONTE	22.793.922	399.991.848	45.415.950	609.449.267	58.925.112
V. D'AOSTA	387.759	9.455.507	542.195	13.906.927	1.920.604
LOMBARDIA	61.492.596	717.054.150	118.075.216	1.234.452.617	110.084.780
P.A. BOLZANO	4.029.925	39.109.018	5.910.263	71.217.028	6.720.035
P.A. TRENTO	3.264.114	42.548.872	4.952.776	58.804.574	5.872.430
VENETO	31.635.153	413.382.223	54.315.652	631.978.704	80.254.091
FRIULI V.G.	6.280.472	110.556.119	15.749.372	203.585.901	19.300.177
LIGURIA	10.574.886	149.376.119	21.925.894	256.959.917	23.367.079
E. ROMAGNA	22.457.274	426.005.256	57.996.781	709.793.516	68.473.492
TOSCANA	25.222.443	330.796.268	49.418.356	550.854.962	55.217.034
UMBRIA	3.649.495	84.382.427	12.641.284	137.851.164	14.190.157
MARCHE	10.220.118	142.998.020	20.026.326	244.272.555	26.834.445
LAZIO	34.337.897	512.675.057	54.547.828	768.620.581	62.791.913
ABRUZZO	8.432.988	137.787.502	15.869.976	206.508.094	20.476.263
MOLISE	1.159.111	27.286.200	2.450.204	42.542.039	2.423.689
CAMPANIA	26.993.592	567.268.279	52.917.620	888.703.139	56.533.873
PUGLIA	23.545.910	389.408.617	42.734.019	557.131.625	49.773.199
BASILICATA	5.832.215	54.583.884	3.308.079	78.869.880	8.960.368
CALABRIA	9.636.229	186.460.680	15.363.408	273.548.935	23.283.398
SICILIA	34.715.913	402.060.605	42.527.271	602.936.126	57.337.352
SARDEGNA	5.637.397	169.850.095	12.318.777	250.973.064	22.723.894
ITALIA	352.299.410	5.313.036.749	649.007.246	8.392.960.614	775.463.385

^m m la spesa non comprende i vaccini, ai sensi dell'art.15, comma 5, della L.135/12, ed è calcolata sulla base del dato di tracciabilità trasmesso dalle Aziende Farmaceutiche in ottemperanza del DM 15 luglio 2004 del Ministero della Salute.

ⁿ Si sottolinea che la classe C comprende anche farmaci di classe Cnn.

[‡] **NOTA BENE:** Per i farmaci innovativi è riportata la spesa per le sole indicazioni innovative, che è stata calcolata considerando, sia per la Spesa che per i Payback, le quote di innovatività per indicazione calcolate a partire dai dati forniti dall'URM (aggiornati al 23 aprile 2024)

Tabella 8 ter Spesa farmaceutica per acquisti diretti (al netto dei Gas Medicinali) individuata tramite il flusso della tracciabilità^m del farmaco nel periodo Gennaio – Dicembre 2023 e verifica del rispetto del tetto di spesa del 7,95%[#], per regione in ordine decrescente di incidenza sul FSN.

Regione	A FSN [*] Gen-Dic 23	B Tetto 7,95%	C Spesa tracciabilità ^m (SOLO classe A e H - Colonne B e C Tab.8)	D Payback ^y	E Stima spesa per farmaci innovativi ^z per le sole indicazioni innovative al netto dei PB coperta dal fondo ^z (§)	F=C-D-E Spesa Acquisti diretti(§)	G=F-B Scostamento assoluto	H=F/A% Inc.% su FSR
FRIULI V.G. [#]	2.573.797.044	204.616.865	336.171.864	9.836.852		326.335.012	121.718.147	12,68
SARDEGNA [#]	3.413.891.536	271.404.377	438.779.333	10.011.084		428.768.249	157.363.872	12,56
ABRUZZO	2.780.837.610	221.076.590	368.598.559	11.031.228	20.726.276	336.841.056	115.764.466	12,11
CAMPANIA	11.888.367.560	945.125.221	1.535.882.630	40.839.738	68.383.672	1.426.659.220	481.533.999	12,00
MARCHE	3.247.484.159	258.174.991	417.517.019	11.552.771	25.792.937	380.171.310	121.996.319	11,71
E. ROMAGNA	9.661.678.933	768.103.475	1.216.252.827	30.872.618	70.543.065	1.114.837.144	346.733.669	11,54
LIGURIA	3.490.858.036	277.523.214	438.836.816	12.562.263	27.951.038	398.323.515	120.800.301	11,41
UMBRIA	1.926.599.318	153.164.646	238.524.370	6.389.898	14.608.556	217.525.917	64.361.271	11,29
CALABRIA	4.029.959.795	320.381.804	485.009.254	14.203.720	20.771.335	450.034.199	129.652.395	11,17
BASILICATA	1.176.628.304	93.541.950	142.594.058	5.478.851	6.761.710	130.353.497	36.811.547	11,08
PUGLIA	8.442.259.506	671.159.631	1.012.820.170	33.158.285	56.221.699	923.440.187	252.280.556	10,94
TOSCANA	8.086.991.098	642.915.792	956.292.030	27.370.550	63.861.172	865.060.308	222.144.515	10,70
P.A. BOLZANO	1.089.745.897	86.634.799	120.266.233	4.056.884		116.209.350	29.574.551	10,66
PIEMONTE	9.341.198.586	742.625.288	1.077.650.987	27.615.221	58.754.863	991.280.904	248.655.617	10,61
MOLISE	644.650.975	51.249.753	73.437.554	2.074.060	3.159.821	68.203.673	16.953.921	10,58
LAZIO	12.241.576.181	973.205.306	1.370.181.363	38.769.412	73.701.218	1.257.710.732	284.505.426	10,27
SICILIA [#]	10.247.469.007	814.673.786	1.082.239.915	37.786.410	31.371.729	1.013.081.776	198.407.990	9,89
VENETO	10.501.352.398	834.857.516	1.131.311.732	32.792.441	73.118.107	1.025.401.184	190.543.669	9,76
P.A. TRENTO [#]	1.126.016.517	89.518.313	109.570.337	3.636.589		105.933.748	16.415.435	9,41
V. D'AOSTA [#]	262.728.815	20.886.941	24.292.387	480.115		23.812.272	2.925.331	9,06
LOMBARDIA	21.410.630.331	1.702.145.111	2.131.074.580	64.088.719	154.427.422	1.912.558.439	210.413.327	8,93
ITALIA	127.584.721.607	10.142.985.368	14.707.304.01	424.607.708	852.460.921	13.430.235.388	3.287.250.020	10,53

In rosso le Regioni che non rispettano il tetto di spesa.

[#]NOTA BENE: Per i farmaci innovativi è riportata la spesa per le sole indicazioni innovative, che è stata calcolata considerando, sia per la Spesa che per i Payback, le quote di innovatività per indicazione calcolate a partire dai dati forniti dall'URM (aggiornati al 23 aprile 2024)

^{} Fsn 2023 definitivo comunicato dal Ministero della Salute il 08/07/2024*

^zCfr. Nota del MdS prot. 14974 del 8 luglio 2024" Importi relativi all'onere a carico del SSN per l'assistenza farmaceutica convenzionata e per acquisti diretti per l'anno 2023

^m La spesa non comprende i vaccini, ai sensi dell'art.15, comma 5, della L.135/12, ed è calcolata sulla base del dato di tracciabilità trasmesso dalle Aziende Farmaceutiche in ottemperanza del DM 15 luglio 2004 del Ministero della Salute.

^y Payback a carico delle aziende farmaceutiche; il valore comprende tutti i payback, anche quelli relativi ai farmaci innovativi (Oncologici e Non Oncologici).

^z Per il Fondo per farmaci innovativi (Oncologici e Non Oncologici) è stata considerata la distribuzione definitiva 2023 comunicata dal MdS il 11/12/2023

[#] Le regioni Friuli Venezia Giulia, Valle d'Aosta e Sardegna e le provincie autonome di Bolzano e Trento non aderiscono al fondo per farmaci innovativi, la Sicilia solo in parte (50%). Decreto Ministero della Salute 16/02/2018.

§ Il valore totale Italia nella colonna E non corrisponde alla somma dei valori regionali perché tiene conto di effetti di compensazione dei valori regionali rispetto al fondo. Di conseguenza ciò si verifica anche nelle colonne F e G che da questa derivano.

Tabella 9 - Fondo farmaci innovativi - articolo 1, comma 401, del DECRETO-LEGGE 25 maggio 2021, n. 73 convertito con modificazioni dalla L. 23 luglio 2021, n. 106

Regione	A
	Ripartizione Regionale Fondo Farmaci innovativi
PIEMONTE	89.784.884
V. D'AOSTA	
LOMBARDIA	247.496.013
P.A. BOLZANO	
P.A. TRENTO	
VENETO	114.845.355
FRIULI V. G.	
LIGURIA	37.340.478
E ROMAGNA	110.876.508
TOSCANA	94.277.163
UMBRIA	22.097.084
MARCHE	37.782.695
LAZIO	124.399.582
ABRUZZO	28.379.269
MOLISE	5.635.411
CAMPANIA	111.475.992
PUGLIA	86.027.208
BASILICATA	9.380.765
CALABRIA	31.571.146
SICILIA	48.630.447
SARDEGNA	
ITALIA	1.200.000.000

Tabella 10 Spesa farmaceutica Gennaio-Dicembre 2023 per i medicinali innovativi^P che accedono al fondo del Ministero della Salute.

Regione	A Spesa tracciabilità (spesa totale)‡	B=(A/Totale)*100 Inc.% spesa tracciabilità	C Payback innovativi ^r	D=A-C Spesa al netto dei PayBack‡	E Spesa per le regioni che accedono al Fondo‡	F Spesa per le regioni che NON accedono al Fondo‡	G=D/Pop pesata 2023 Spesa al netto dei PayBack - valore Pro capite	H Peso% degli innovativi sulla Tracciabilità (solo A e H)
PIEMONTE	68.209.872	6,8	9.455.010	58.754.863	58.754.863	-	13,3	6,3
V. D'AOSTA#	929.954	0,1	148.518	781.436	-	781.436	6,2	3,8
LOMBARDIA	179.567.812	17,9	25.140.391	154.427.422	154.427.422	-	15,7	8,4
P.A. BOLZANO#	9.940.188	1,0	1.515.030	8.425.157	-	8.425.157	17,1	8,3
P.A. TRENTO#	8.216.890	0,8	1.390.370	6.826.520	-	6.826.520	12,8	7,5
VENETO	85.950.805	8,6	12.832.698	73.118.107	73.118.107	-	15,0	7,6
FRIULI V.G.#	22.029.844	2,2	2.717.871	19.311.973	-	19.311.973	15,4	6,6
LIGURIA	32.500.780	3,3	4.549.742	27.951.038	27.951.038	-	17,1	7,4
E. ROMAGNA	80.454.056	8,0	9.910.990	70.543.065	70.543.065	-	15,8	6,6
TOSCANA	74.640.800	7,5	10.779.628	63.861.172	63.861.172	-	16,8	7,8
UMBRIA	16.290.779	1,6	1.682.223	14.608.556	14.608.556	-	16,4	6,8
MARCHE	30.246.444	3,0	4.453.507	25.792.937	25.792.937	-	16,9	7,2
LAZIO	88.885.725	8,9	15.184.507	73.701.218	73.701.218	-	13,0	6,5
ABRUZZO	24.302.964	2,4	3.576.688	20.726.276	20.726.276	-	16,0	6,6
MOLISE	3.609.315	0,4	449.494	3.159.821	3.159.821	-	10,5	4,9
CAMPANIA	79.911.212	8,0	11.527.540	68.383.672	68.383.672	-	13,1	5,2
PUGLIA	66.279.929	6,6	10.058.230	56.221.699	56.221.699	-	14,5	6,5
BASILICATA	9.140.294	0,9	2.378.584	6.761.710	6.761.710	-	12,4	6,4
CALABRIA	24.999.638	2,5	4.228.303	20.771.335	20.771.335	-	11,5	5,2
SICILIA#	77.243.184	7,7	14.499.726	62.743.458	31.371.729	31.371.729	13,5	7,1
SARDEGNA#	17.956.174	1,8	2.366.685	15.589.489	-	15.589.489	9,4	4,1
ITALIA	1.001.306.656	100,0	148.845.734	852.460.921	770.154.617	82.306.304	14,5	6,8

‡NOTA BENE: Le colonne A, C, D, E e F riportano la spesa complessiva ed i Payback per i farmaci inseriti nell'elenco farmaci innovativi, nella colonna I è riportata la stima per le sole indicazioni innovative al netto dei Payback, che è stata calcolata considerando, sia per la Spesa che per i Payback, le quote di innovatività per indicazione calcolate a partire dai dati forniti dall'URM (aggiornati al 23 aprile 2024)

#Le regioni Friuli Venezia Giulia, Valle d'Aosta e Sardegna e le provincie autonome di Bolzano e Trento non aderiscono al fondo per farmaci innovativi, la Sicilia solo in parte (50%).

^P L'elenco di medicinali di classe A e H che accedono al fondo degli innovativi alla data del 31 Dicembre 2023 include:BAVENCIO (045613015),BLYNCITO (044550010), BRINEURA (045425016),BYLVAY (049571019, 049571021,049571045), DARZALEX(044885010, 044885022, 044885046), DUPIXENT (045676057, 045676069, 045676095, 045676107, 045676133, 045676145, 045676172, 045676184), FECTROJA (048722019), GIVLAARI (048516013),IMCIVREE (049605013),KAFTRIO (048984013,048984025), KALYDECO (043519026, 043519038, 043519040, 043519053, 043519077),KEYTRUDA (044386011, 044386023), KISQALI (045618030, 045618055), LIBMEDLY (049239015),LUXTURNA (047423013), LYNPARZA (043794015, 043794027, 043794041), MAVIRET (045445018),OPDIVO (044291019, 044291021, 044291033, 044291045), ONPATTRO (046993010), OXLUMO (049177013),ROZLYTREK (048961015, 048961027), SOLIRIS (038083010), TAGRISSO (044729034, 044729046), TECARTUS (049148012), TECENTRIQ (045590015, 045590027), TRODELVY (049780012),VENCLYXTO (045198025, 045198049, 045198052, 045198064, 045198076), VITRAKVI (048215014, 048215026, 048215040), VOXZOGO (049692015, 049692027, 049692039), VYNDAQEL (041663016, 041663030),YERVOY (041275013, 041275025), ZOLGENSMA (048773016, 048773028, 048773030, 048773042, 048773055, 048773067, 048773079, 048773081, 048773105, 048773117, 048773129, 048773131, 048773143, 048773156, 048773168, 048773170, 048773182, 048773194, 048773206, 048773218, 048773220), QINLOCK (049792029), ENHERTU (049328014) . Vedi elenchi aggiornati al 31 Dicembre 2023

^r Comprende per il periodo Gennaio-Dicembre 2023:

- Tetti di prodotto e Accordi Prezzo /Volume: € 60,6 mln
- Note di credito da accordi negoziali: € 88,2 mln
- MEA: non presenti

Tabella 11 Spesa farmaceutica della tracciabilità: analisi regionale della composizione per fascia (H, A, C e Cnn) in valore assoluto e percentuale nel periodo Gennaio-Dicembre 2023 - dati relativi ai Gas Medicinali (ATC V03AN)*

Regione	A Spesa tracciabilità (totale)	B Spesa tracciabilità (fascia H)	C Spesa per tracciabilità (fascia A)	D Spesa tracciabilità (fascia C) ⁿ	E=B/A*100 Inc.% Traccia di fascia H sul totale	F=C/A*100 Inc.% Traccia di fascia A sul totale	G=D/A*100 Inc.% Traccia di fascia C sul totale
PIEMONTE	23.448.861	5.349.525	17.482.489	616.847	22,8	74,6	2,6
V. D'AOSTA	701.616	101.625	550.086	49.905	14,5	78,4	7,1
LOMBARDIA	34.876.326	5.044.606	28.976.582	855.138	14,5	83,1	2,5
P.A. BOLZANO	1.009.533	287.608	523.819	198.105	28,5	51,9	19,6
P.A. TRENTO	638.915	388.268	151.243	99.405	60,8	23,7	15,6
VENETO	9.845.684	3.399.151	5.640.541	805.991	34,5	57,3	8,2
FRIULI V.G.	3.831.695	795.613	2.673.326	362.756	20,8	69,8	9,5
LIGURIA	4.102.805	1.088.865	2.973.746	40.194	26,5	72,5	1,0
E. ROMAGNA	20.376.723	4.948.350	14.428.322	1.000.051	24,3	70,8	4,9
TOSCANA	13.066.548	2.461.493	9.757.346	847.708	18,8	74,7	6,5
UMBRIA	3.933.299	1.208.006	2.481.705	243.588	30,7	63,1	6,2
MARCHE	5.297.344	1.855.748	3.254.733	186.863	35,0	61,4	3,5
LAZIO	25.995.196	4.546.419	19.986.916	1.461.861	17,5	76,9	5,6
ABRUZZO	7.558.173	2.308.492	4.823.826	425.855	30,5	63,8	5,6
MOLISE	2.156.165	718.347	1.417.736	20.083	33,3	65,8	0,9
CAMPANIA	23.213.861	8.030.695	14.219.901	963.266	34,6	61,3	4,1
PUGLIA	23.286.461	5.840.171	15.917.998	1.528.293	25,1	68,4	6,6
BASILICATA	3.602.236	713.683	2.709.572	178.981	19,8	75,2	5,0
CALABRIA	14.332.943	4.070.713	10.029.956	232.275	28,4	70,0	1,6
SICILIA	33.187.226	9.066.453	23.401.394	719.379	27,3	70,5	2,2
SARDEGNA	8.529.482	3.209.482	5.147.079	172.920	37,6	60,3	2,0
ITALIA	262.991.093	65.433.312	186.548.315	11.009.466	24,9	70,9	4,2

* Legge 145 del 30 dicembre 2018, art 1, comma 575.

ⁿ Si sottolinea che la classe C comprende anche farmaci di classe Cnn.

Tabella 11 bis Spesa farmaceutica per acquisti diretti per Gas Medicinali, individuata tramite il flusso della tracciabilità^m del farmaco nel periodo Gennaio-Dicembre 2023 e verifica del rispetto del tetto di spesa del 0,20%, per regione in ordine decrescente di incidenza sul FSN

Regione	A FSN* Gen-Dic 2023	B Tetto 0,20	C Spesa tracciabilità ^m (SOLO classe A e H - Colonne B e C Tab.11)	D Payback ^y	E=C-D Spesa Acquisti diretti [§]	F=E-B Scost. assoluto	G=E/A% Inc %	H=E/Pop pesata 2023 Spesa Pro capite
CALABRIA	4.029.959.795	8.059.920	14.100.668	0	14.100.668	6.040.749	0,35	7,8
MOLISE	644.650.975	1.289.302	2.136.082	0	2.136.082	846.780	0,33	7,1
SICILIA	10.247.469.007	20.494.938	32.467.848	0	32.467.848	11.972.910	0,32	7,0
BASILICATA	1.176.628.304	2.353.257	3.423.255	0	3.423.255	1.069.998	0,29	6,3
PUGLIA	8.442.259.506	16.884.519	21.758.169	0	21.758.169	4.873.650	0,26	5,6
ABRUZZO	2.780.837.610	5.561.675	7.132.318	0	7.132.318	1.570.643	0,26	5,5
V. D'AOSTA	262.728.815	525.458	651.711	0	651.711	126.253	0,25	5,2
SARDEGNA	3.413.891.536	6.827.783	8.356.562	0	8.356.562	1.528.779	0,24	5,1
PIEMONTE	9.341.198.586	18.682.397	22.832.014	0	22.832.014	4.149.617	0,24	5,2
E. ROMAGNA	9.661.678.933	19.323.358	19.376.672	0	19.376.672	53.314	0,20	4,3
LAZIO	12.241.576.181	24.483.152	24.533.334	0	24.533.334	50.182	0,20	4,3
UMBRIA	1.926.599.318	3.853.199	3.689.711	0	3.689.711	-163.488	0,19	4,1
CAMPANIA	11.888.367.560	23.776.735	22.250.595	0	22.250.595	-1.526.140	0,19	4,3
LOMBARDIA	21.410.630.331	42.821.261	34.021.188	0	34.021.188	-8.800.073	0,16	3,5
MARCHE	3.247.484.159	6.494.968	5.110.481	0	5.110.481	-1.384.488	0,16	3,3
TOSCANA	8.086.991.098	16.173.982	12.218.839	0	12.218.839	-3.955.143	0,15	3,2
FRIULI V.G.	2.573.797.044	5.147.594	3.468.939	0	3.468.939	-1.678.655	0,13	2,8
LIGURIA	3.490.858.036	6.981.716	4.062.611	0	4.062.611	-2.919.105	0,12	2,5
VENETO	10.501.352.398	21.002.705	9.039.692	0	9.039.692	-11.963.013	0,09	1,9
P.A. BOLZANO	1.089.745.897	2.179.492	811.427	0	811.427	-1.368.064	0,07	1,6
P.A. TRENTO	1.126.016.517	2.252.033	539.510	0	539.510	-1.712.523	0,05	1,0
ITALIA	127.584.721.607	255.169.443	251.981.627	0	251.981.627	-3.187.816	0,20	4,3

In rosso le Regioni che non rispettano il tetto di spesa.

** Fsn 2023 definitivo comunicato dal Ministero della Salute il 08/07/2024*

^m la spesa ed è calcolata sulla base del dato di Tracciabilità trasmesso dalle Aziende Farmaceutiche in ottemperanza del DM 15 luglio 2004 del Ministero della Salute.

^y Payback a carico delle Aziende Farmaceutiche.

Tabella 12 Spesa farmaceutica (A e H), come derivante dal dato di tracciabilità^m del farmaco, per il periodo Gennaio-Dicembre 2023: dettaglio della spesa finanziata per Gas Medicinali, della spesa al netto dei Gas Medicinali e dei farmaci innovativi.

Regione	A Spesa tracciabilità totale ^m	B Spesa tracciabilità (SOLO A e H)	C Stima spesa per le sole indicazioni innovative per Farmaci Innovativi‡	D=B-C Spesa tracciabilità al netto dei farmaci Innovativi	E Spesa tracciabilità A e H per Gas medicinali	F=D-E Spesa tracciabilità al netto dei Gas Medicinali e degli Innovativi	Payback				K=F-I Acquisti diretti farmaci Non Innovativi al netto dei Gas Medicinali	L=E-J Acquisti diretti Gas Medicinali	M=C-H Acquisti diretti farmaci Innovativi‡	N=C-H - fondo Acquisti diretti farmaci Innovativi‡ al netto del fondo
							G Totale Farmaci	H di cui Farmaci Innovativi‡	I di cui Farmaci Non Innovativi	J di cui Gas Medicinali				
PIEMONTE	1.160.024.961	1.100.483.001	68.209.872	1.032.273.129	22.832.014	1.009.441.115	27.615.221	9.455.010	18.160.211	0	991.280.904	22.832.014	58.754.863	-31.030.021
V. D'AOSTA#	26.914.607	24.944.097	929.954	24.014.144	651.711	23.362.433	480.115	148.518	331.597	0	23.030.836	651.711	781.436	781.436
LOMBARDIA	2.276.035.686	2.165.095.768	179.567.812	1.985.527.955	34.021.188	1.951.506.767	64.088.719	25.140.390	38.948.329	0	1.912.558.439	34.021.188	154.427.422	-93.068.591
P.A. BOLZANO	127.995.801	121.077.661	9.940.188	111.137.473	811.427	110.326.046	4.056.884	1.515.030	2.541.853	0	107.784.193	811.427	8.425.157	8.425.157
P.A. TRENTO#	116.081.681	110.109.847	8.216.890	101.892.957	539.510	101.353.447	3.636.589	1.390.370	2.246.219	0	99.107.227	539.510	6.826.520	6.826.520
VENETO	1.221.411.506	1.140.351.424	85.950.805	1.054.400.619	9.039.692	1.045.360.927	32.792.441	12.832.698	19.959.743	0	1.025.401.184	9.039.692	73.118.107	-41.727.249
FRIULI V.G.#	359.303.736	339.640.803	22.029.844	317.610.959	3.468.939	314.142.020	9.836.852	2.717.871	7.118.981	0	307.023.039	3.468.939	19.311.973	19.311.973
LIGURIA	466.306.700	442.899.427	32.500.780	410.398.648	4.062.611	406.336.036	12.562.263	4.549.742	8.012.521	0	398.323.515	4.062.611	27.951.038	-9.389.441
E. ROMAGNA	1.305.103.043	1.235.629.499	80.454.056	1.155.175.444	19.376.672	1.135.798.772	30.872.618	9.910.990	20.961.628	0	1.114.837.144	19.376.672	70.543.065	-40.333.443
TOSCANA	1.024.575.611	968.510.869	74.640.800	893.870.069	12.218.839	881.651.230	27.370.550	10.779.628	16.590.922	0	865.060.308	12.218.839	63.861.172	-30.415.992
UMBRIA	256.647.826	242.214.081	16.290.779	225.923.303	3.689.711	222.233.592	6.389.898	1.682.223	4.707.675	0	217.525.917	3.689.711	14.608.556	-7.488.528
MARCHE	449.648.807	422.627.499	30.246.444	392.381.056	5.110.481	387.270.575	11.552.771	4.453.507	7.099.265	0	380.171.310	5.110.481	25.792.937	-11.989.758
LAZIO	1.458.968.471	1.394.714.697	88.885.725	1.305.828.972	24.533.334	1.281.295.638	38.769.412	15.184.507	23.584.905	0	1.257.710.732	24.533.334	73.701.218	-50.698.363
ABRUZZO	396.632.996	375.730.878	24.302.964	351.427.914	7.132.318	344.295.595	11.031.228	3.576.688	7.454.539	0	336.841.056	7.132.318	20.726.276	-7.652.994
MOLISE	78.017.409	75.573.636	3.609.315	71.964.321	2.136.082	69.828.239	2.074.060	449.494	1.624.566	0	68.203.673	2.136.082	3.159.821	-2.475.590
CAMPANIA	1.615.630.365	1.558.133.225	79.911.212	1.478.222.014	22.250.595	1.455.971.418	40.839.738	11.527.540	29.312.199	0	1.426.659.220	22.250.595	68.383.672	-43.092.320
PUGLIA	1.085.879.831	1.034.578.339	66.279.929	968.298.410	21.758.169	946.540.242	33.158.285	10.058.230	23.100.055	0	923.440.187	21.758.169	56.221.699	-29.805.510
BASILICATA	155.156.662	146.017.312	9.140.294	136.877.019	3.423.255	133.453.764	5.478.851	2.378.584	3.100.266	0	130.353.497	3.423.255	6.761.710	-2.619.056
CALABRIA	522.625.595	499.109.922	24.999.638	474.110.284	14.100.668	460.009.616	14.203.720	4.228.303	9.975.417	0	450.034.199	14.100.668	20.771.335	-10.799.811
SICILIA#	1.172.764.493	1.114.707.762	77.243.184	1.037.464.579	32.467.848	1.004.996.731	37.786.410	14.499.726	23.286.684	0	981.710.047	32.467.848	62.743.458	14.113.011
SARDEGNA#	470.032.709	447.135.895	17.956.174	429.179.721	8.356.562	420.823.159	10.011.084	2.366.685	7.644.399	0	413.178.760	8.356.562	15.589.489	15.589.489
ITALIA	15.745.758.496	14.959.285.645	1.001.306.655	13.957.978.989	251.981.627	13.705.997.363	424.607.708	148.845.734	275.761.974	0	13.430.235.388	251.981.627	852.460.921	-347.539.079

‡NOTA BENE: La colonna C riporta la stima per le sole indicazioni innovative per i farmaci inseriti nell'elenco farmaci innovativi, nella colonna H è riportata la stima dei Payback per indicazione; queste stime sono state calcolate considerando, sia per la Spesa che per i Payback, le quote di innovatività per indicazione calcolate a partire dai dati forniti dall'URM (aggiornati al 23 aprile 2024).

^mLa spesa non comprende i vaccini ed è calcolata sulla base del dato di Tracciabilità trasmesso dalle Aziende Farmaceutiche in ottemperanza del DM 15 luglio 2004 del Ministero della Salute.

Le regioni Friuli Venezia Giulia, Valle d'Aosta e Sardegna e le provincie autonome di Bolzano e Trento non aderiscono al fondo per farmaci innovativi (cfr. Tab.9), la Sicilia solo in parte (50%). Decreto Ministero della Salute 16/02/2018

Per il Fondo per farmaci innovativi 2023 è stata considerata la ripartizione regionale definitiva 2023 comunicata dal MdS il 15/12/2023

Tabella 12 bis Verifica del rispetto del tetto di spesa programmato della spesa farmaceutica per acquisti diretti^w (7,95%+0,20)[#] nel periodo Gennaio-Dicembre 2023

	Spesa	FSN*	Tetto spesa programmata	%	Scostamento assoluto	% su FSN
Spesa per farmaci al netto dei Gas Medicinali	13.430,2	127.584,7	10.143,0	7,95%	3.287,3	10,53
di cui						
Spesa per farmaci non innovativi al netto dei Gas Medicinali	13.430,2	127.584,7	10.143,0	7,95%	3.287,3	10,53
Spesa per farmaci innovativi non coperta dal fondo‡	0,0	127.584,7	10.143,0			0,00
Spesa per Gas Medicinali	252,0	127.584,7	255,2	0,20%	-3,2	0,20
Spesa Complessiva	13.682,2	127.584,7		7,95% + 0,20%	3.287,3	10,72

Dati in milioni di €

* Fsn 2023 provvisorio comunicato dal Ministero della Salute il 15/12/2023

#Cfr. Nota del MdS prot. 14974 del 8 luglio 2024" Importi relativi all'onere a carico del SSN per l'assistenza farmaceutica convenzionata e per acquisti diretti per l'anno 2023"

‡NOTA BENE: Per i farmaci innovativi è riportata la spesa per le sole indicazioni innovative, che è stata calcolata considerando, sia per la Spesa che per i Payback, le quote di innovatività per indicazione calcolate a partire dai dati forniti dall'URM (aggiornati al 23 aprile 2024)

^w Spesa farmaceutica per acquisti diretti ai sensi dell'art. 1 comma 398 della L. 232 del 11 Dicembre 2017

Spesa per acquisti diretti = Spesa per acquisti diretti = Spesa per farmaci di classe A e H compresi i Gas Medicinali esclusi i vaccini (cfr Colonna F tab 12 ter) - Payback - Spesa per Farmaci innovativi dal Fondo (al netto dei PB)

Dalla spesa farmaceutica rilevata tramite la tracciabilità del farmaco (DM 15-7-2004) sono stati considerati i medicinali di fascia A e H ed è stata eliminata la spesa per vaccini. Inoltre tale è spesa è stata calcolata al netto dei payback e al netto del fondo degli innovativi

1. Payback relativo alla sospensione della riduzione di prezzo del 5 per cento per medicinali di fascia A e H erogati in regime di erogati in regime di assistenza non convenzionata, Legge 27 dicembre 2006, n. 296 (Legge finanziaria 2007) e ss.mm.ii, e successive proroghe (dato effettivo Gennaio-Dicembre definitivo 2023: 94,4 milioni di euro)

2. Payback dovuti a fronte del ripiano dello sfondamento dei tetti di prodotto ed Eccedenza degli accordi Negoziiali P/V disciplinati dalla delibera CIPE n.3 del 1 febbraio 2001 in attuazione di quanto disposto dall'art. 48 del decreto-legge 30 settembre 2003, n. 269, convertito, con modificazioni, nella legge 24 novembre 2003, n. 326, attribuiti per cassa (al momento della pubblicazione del provvedimento di ripiano in G.U.) Per quanto riguarda il calcolo del PayBack qualora si tratti di farmaco in fascia A si imputa il payback alla spesa convenzionata, qualora in classe H o in fascia A-PHT agli acquisti diretti (impatto Gennaio-Dicembre definitivo 2023 pari a 140,3 milioni di euro).

3. Pay-back dovuti a fronte delle note di credito relative agli accordi negoziali (impatto Gennaio - Dicembre definitivo 2023 pari a 129,9 mln di euro)

4. Payback versati dalle aziende farmaceutiche, anche sotto forma di extra-sconti, in applicazione di procedure di rimborsabilità condizionata (payment by results, risk-sharing e cost-sharing) sottoscritte in sede di contrattazione del prezzo del medicinale ai sensi dell'articolo 48, comma 33, del decreto-legge 30 settembre 2003, n. 269, convertito con modificazioni dalla legge 24 novembre 2003, n.326, criterio per cassa (impatto Gennaio-Dicembre definitivo 2023 pari a 59,9 milioni di euro); dati aggiornati al 21/05/2024.

5. Importi relativi ai payback 2020 ai sensi dell'art. 48, comma 33-bis, del D.L. 269/2003, conv. dalla L. 326/2003 e ss.mm.ii. ai sensi dell'art. 11, comma 1, del D.L. 158/2012, conv. dalla L. 189/2012 (cd. "payback di manovra"). Per quanto riguarda il calcolo del PayBack qualora si tratti di farmaco in fascia A si imputa il payback alla spesa convenzionata, qualora in classe H o in fascia A-PHT agli acquisti diretti (impatto Gennaio-Dicembre definitivo 2023 pari a 0 milioni di euro).

Tabella 12 ter. Valore dei pay-back, totali e distinti per tipologia, versati dalle aziende farmaceutiche alle regioni nel periodo Gennaio - Dicembre 2023 che incidono sul tetto della spesa farmaceutica per acquisti diretti

Regione	Pay-back 5% Non Convenzionat a Fascia A e H ^a	Ripiano Sfondamenti Tetti di prodotto di Fascia A e H e Eccedenza accordi negoziali P/V Fascia A e H ^b	Note di credito relative ad accordi negoziali ^c	MEA per farmaci di fascia A e H, eccetto gli accordi P/V ^d	Totale Payback
PIEMONTE	7.804.613	9.302.743	8.433.845	2.074.020	27.615.221
D'AOSTA	142.732	149.757	162.721	24.905	480.115
LOMBARDIA	10.330.503	21.858.207	22.609.502	9.290.508	64.088.719
P.A. BOLZANO	609.630	1.341.122	1.829.862	276.270	4.056.884
P.A. TRENTO	729.707	1.231.778	1.084.961	590.143	3.636.589
VENETO	7.324.436	9.907.679	10.199.219	5.361.108	32.792.441
FRIULI V.G.	1.936.414	3.199.854	2.907.996	1.792.588	9.836.852
LIGURIA	2.790.867	4.421.894	4.069.583	1.279.920	12.562.263
E.ROMAGNA	6.892.214	10.783.507	8.458.547	4.738.350	30.872.618
TOSCANA	5.924.354	9.475.811	8.192.615	3.777.770	27.370.550
UMBRIA	1.605.031	2.284.174	1.703.958	796.735	6.389.898
MARCHE	2.775.702	4.154.679	3.628.498	993.892	11.552.771
LAZIO	8.697.944	14.329.582	12.715.711	3.026.175	38.769.412
ABRUZZO	2.406.667	3.535.048	3.037.587	2.051.926	11.031.228
MOLISE	596.635	549.670	612.767	314.989	2.074.060
CAMPANIA	10.969.665	11.745.208	9.884.976	8.239.890	40.839.738
PUGLIA	7.999.090	10.291.261	8.685.793	6.182.141	33.158.285
BASILICATA	1.023.447	1.819.661	2.052.176	583.567	5.478.851
CALABRIA	3.730.341	4.734.327	4.389.471	1.349.580	14.203.720
SICILIA	7.514.210	12.019.246	12.989.493	5.263.461	37.786.410
SARDEGNA	2.628.425	3.157.891	2.294.978	1.929.790	10.011.084
ITALIA	94.432.624	140.293.099	129.944.257	59.937.728	424.607.708

^a Pay-back relativo alla sospensione della riduzione di prezzo del 5 per cento per medicinali di fascia A e H erogati in regime di assistenza non convenzionata, ai sensi dell'art. 1 comma 796, lettera g della legge 27 dicembre 2006, n. 296, e successive proroghe.

^b Tetti di prodotto e Eccedenza Accordi P/V Gennaio-Dicembre 2023 sono presenti i payback pubblicati in GU nel periodo indicato con dettaglio regionale (seguendo il criterio di cassa). Per quanto riguarda il calcolo del PayBack qualora si tratti di farmaco in fascia A si imputa il payback alla spesa convenzionata, qualora in classe H o in fascia A-PHT agli acquisti diretti.

^c MEA relativi ad accordi negoziali

^d Importi relativi ai payback 2023 ai sensi dell'art. 48, comma 33-bis, del D.L. 269/2003, conv. dalla L. 326/2003 e ss.mm.ii. ai sensi dell'art. 11, comma 1, del D.L. 158/2012, conv. dalla L. 189/2012 (cd. "payback di manovra"). Per quanto riguarda il calcolo del PayBack qualora si tratti di farmaco in fascia A si imputa il payback alla spesa convenzionata, qualora in classe H o in fascia A-PHT agli acquisti diretti.

Tabella 13 Spesa farmaceutica convenzionata e per acquisti diretti nel periodo Gennaio-Dicembre 2023 e verifica del rispetto delle risorse complessive del 15,15%#, per regione in ordine decrescente di incidenza sul FSN.

Regione	A FSN* Gen-Dic 23	B Soglia 15,15%	C Spesa Convenzionata ^f	D Spesa per Acquisti diretti ^(**)	E=C+D Spesa complessiva (**)	F=E-B Scostamento assoluto (**)	G=F-B Inc.%	H=F/A% Inc.% Scostamento
SARDEGNA#	3.413.891.536	517.204.568	240.799.248	437.124.811	677.924.059	160.719.492	19,86	5,01
ABRUZZO	2.780.837.610	421.296.898	195.530.399	343.973.374	539.503.773	118.206.875	19,40	4,55
CAMPANIA	11.888.367.560	1.801.087.685	830.826.050	1.448.909.815	2.279.735.865	478.648.179	19,18	4,33
FRIULI V.G.#	2.573.797.044	389.930.252	154.146.478	329.803.951	483.950.429	94.020.177	18,80	3,95
BASILICATA	1.176.628.304	178.259.188	86.507.730	133.776.752	220.284.482	42.025.294	18,72	3,87
CALABRIA	4.029.959.796	610.538.909	283.699.844	464.134.868	747.834.711	137.295.802	18,56	3,71
MARCHE	3.247.484.159	491.993.850	204.595.668	385.281.791	589.877.459	97.883.609	18,16	3,31
PUGLIA	8.442.259.506	1.279.002.315	586.645.789	945.198.356	1.531.844.145	252.841.830	18,14	3,29
MOLISE	644.650.975	97.664.623	42.029.581	70.339.756	112.369.337	14.704.714	17,43	2,58
LIGURIA	3.490.858.036	528.864.993	200.214.826	402.386.126	602.600.952	73.735.959	17,26	2,41
UMBRIA	1.926.599.318	291.879.797	109.106.971	221.215.628	330.322.598	38.442.801	17,15	2,30
LAZIO	12.241.576.181	1.854.598.792	813.083.711	1.282.244.067	2.095.327.778	240.728.986	17,12	2,27
E. ROMAGNA	9.661.678.933	1.463.744.358	493.125.106	1.134.213.816	1.627.338.922	163.594.563	16,84	1,99
SICILIA#	10.247.469.007	1.552.491.555	656.118.857	1.045.549.624	1.701.668.481	149.176.926	16,61	1,76
PIEMONTE	9.341.198.586	1.415.191.586	524.554.646	1.014.112.918	1.538.667.564	123.475.979	16,47	1,62
LOMBARDIA	21.410.630.331	3.243.710.495	1.559.331.183	1.946.579.627	3.505.910.810	262.200.315	16,37	1,52
TOSCANA	8.086.991.098	1.225.179.151	434.642.742	877.279.147	1.311.921.889	86.742.738	16,22	1,37
P.A. TRENTO#	1.126.016.518	170.591.502	65.056.156	106.473.258	171.529.414	937.912	15,23	0,38
P.A. BOLZANO#	1.089.745.897	165.096.503	47.653.977	117.020.777	164.674.754	-421.749	15,11	0,26
VENETO	10.501.352.398	1.590.954.888	542.425.772	1.034.440.876	1.576.866.648	-14.088.240	15,02	0,17
V. D'AOSTA#	262.728.815	39.803.416	14.107.903	24.463.982	38.571.885	-1.231.531	14,68	-0,17
ITALIA	127.584.721.607	19.329.085.324	8.084.202.635	13.682.217.015	21.766.419.650	2.437.334.326	17,06	2,21

In rosso le Regioni che non rispettano il tetto di spesa.

Fsn 2023 definitivo comunicato dal Ministero della Salute il 08/07/2024

***Cfr. Nota del MdS prot. 14974 del 8 luglio 2024" Importi relativi all'onere a carico del SSN per l'assistenza farmaceutica convenzionata e per acquisti diretti per l'anno 2023**

^f Spesa convenzionata definita ai sensi dell'art. 15, comma 3, del Decreto Legge 6 Agosto 2012, n. 95, convertito, con modificazioni, dalla Legge 7 agosto 2012, n. 135, al netto dei payback a carico delle aziende farmaceutiche, vedi nota in fondo a tabella 7.

^w Spesa farmaceutica per acquisti diretti definita ai sensi dell'art. 15, comma 8, lettera d) del D.L. 6 agosto 2012, n.95, convertito, con modificazioni dalla L. 7 agosto 2012, n.135, come modificata dall'art.49, comma 2-bis, lettera a), del D.L. 21 giugno 2013, n.69, convertito in L. 9 agosto 2013, n. 98, successivamente modificato dalla L. 232/16, successivamente modificata dalla L. 145/18 al netto dei pay-back a carico delle aziende farmaceutiche.

^(**) I dati sono al netto del fondo dei farmaci innovativi; Per il Fondo per farmaci innovativi è stata considerata la ripartizione regionale definitiva 2023 2023 comunicata dal MdS il 15/12/2023. **NOTA BENE:** Stima per le sole indicazioni innovative al netto dei Payback, che è stata calcolata considerando, sia per la Spesa che per i Payback, le quote di innovatività per indicazione calcolate sui dati 2023 (gennaio - giugno). Per tutti i nuovi farmaci innovativi dopo giugno 2023 è stata considerata una quota pari al 100%.

Le regioni Friuli Venezia Giulia, Valle d'Aosta e Sardegna e le provincie autonome di Bolzano e Trento non aderiscono al fondo per farmaci innovativi, la Sicilia solo in parte (50%). Decreto Ministero della Salute 16/02/2018.

Il valore totale Italia nelle colonne D, E ed F non corrisponde alla somma dei valori regionali.

Tabella 14 Spesa per medicinali registrata nel conto economico (CE) regionale al termine del 4° trimestre 2023 e confronto con la spesa per l'acquisto di medicinali da parte delle strutture sanitarie pubbliche (rilevata dalla tracciabilità del farmaco ai sensi del DM 15-7-2004) nel periodo Gennaio-Dicembre 2023, e con la spesa rilevata attraverso i flussi informativi NSIS alimentati dalle Regioni nel medesimo periodo.

Regione	A Spesa da modello CE*	B Spesa tracciabilità**	C Spesa da flussi regionali***	B/A Inc% tracciabilità**	C/A Inc% flussi regionali***
PIEMONTE	1.167.854.253	1.136.576.100	1.110.290.474	97,3	95,1
V. D'AOSTA	26.548.144	26.212.991	26.708.105	98,7	100,6
LOMBARDIA	2.207.157.200	2.241.159.360	2.281.384.411	101,5	103,4
P.A. BOLZANO	129.819.279	126.986.268	127.908.480	97,8	98,5
P.A. TRENTO	119.220.000	115.442.766	127.050.922	96,8	106,6
VENETO	1.214.781.242	1.211.565.822	1.292.111.845	99,7	106,4
FRIULI V.G.	358.249.834	355.472.041	365.446.857	99,2	102,0
LIGURIA	459.618.483	462.203.895	466.337.281	100,6	101,5
E. ROMAGNA	1.221.349.868	1.284.726.320	1.302.266.290	105,2	106,6
TOSCANA	1.024.144.994	1.011.509.063	1.010.525.049	98,8	98,7
UMBRIA	259.448.415	252.714.527	255.399.693	97,4	98,4
MARCHE	462.266.204	444.351.464	461.756.849	96,1	99,9
LAZIO	1.455.381.308	1.432.973.276	1.448.394.155	98,5	99,5
ABRUZZO	399.198.093	389.074.823	401.166.232	97,5	100,5
MOLISE	79.205.529	75.861.243	87.038.269	95,8	109,9
CAMPANIA	1.624.701.312	1.592.416.503	1.533.715.240	98,0	94,4
PUGLIA	1.098.688.056	1.062.593.370	1.025.446.485	96,7	93,3
BASILICATA	152.946.029	151.554.425	149.753.538	99,1	97,9
CALABRIA	534.671.631	508.292.652	522.103.328	95,1	97,6
SICILIA	1.188.005.721	1.139.577.266	1.154.487.367	95,9	97,2
SARDEGNA	441.628.666	461.503.227	416.073.788	104,5	94,2
ITALIA	15.624.884.261	15.482.767.403	15.565.364.659	99,1	99,6

* spesa conto economico associata al codice BA0040, relativa a Medicinali con AIC, ad eccezione di vaccini, emoderivati di produzione regionale, ossigeno e altri gas medicali, e BA0051 relativa a Ossigeno e altri gas medicali, al termine del 4° trimestre del 2023.

** spesa farmaceutica rilevata attraverso il flusso informativo NSIS alimentato dalle Ditte farmaceutiche (DM 15 luglio 2004) al netto dei vaccini.

*** spesa farmaceutica erogata ai pazienti e rilevata attraverso il flusso informativo NSIS alimentato dalle regioni relativamente ai consumi ospedalieri (DM 4 febbraio 2009) + i consumi in distribuzione diretta e per conto (DM 31 luglio 2007) al netto dei vaccini.

Tabella 14 bis Spesa per medicinali registrata nel conto economico (CE) regionale al termine del 4° trimestre 2023 per OSSIGENO e confronto con la spesa per l'acquisto di medicinali da parte delle strutture sanitarie pubbliche (rilevata dalla tracciabilità del farmaco ai sensi del DM 15-7-2004) nel periodo Gennaio-Dicembre 2023, e con la spesa rilevata attraverso i flussi informativi NSIS alimentati dalle Regioni nel medesimo periodo.

Regione	A Spesa da modello CE*	B Spesa tracciabilità**	C Spesa da flussi regionali***	B/A Inc% tracciabilità**	C/A Inc% flussi regionali***
PIEMONTE	28.172.488	23.448.861	25.068.180	83,2	89,0
V. D'AOSTA	0	701.616	145.472		
LOMBARDIA	2.463.830	34.876.326	35.592.086	1.415,5	1.444,6
P.A. BOLZANO	1.408.414	1.009.533	1.294.104	71,7	91,9
P.A. TRENTO	1.150.000	638.915	1.346.613	55,6	117,1
VENETO	12.944.518	9.845.684	10.994.793	76,1	84,9
FRIULI V.G.	2.511.990	3.831.695	4.975.068	152,5	198,1
LIGURIA	2.404.506	4.102.805	4.334.194	170,6	180,3
E. ROMAGNA	8.904.038	20.376.723	20.051.432	228,8	225,2
TOSCANA	15.288.099	13.066.548	13.829.532	85,5	90,5
UMBRIA	7.430.179	3.933.299	4.697.829	52,9	63,2
MARCHE	7.201.376	5.297.344	5.649.352	73,6	78,4
LAZIO	24.611.540	25.995.196	23.041.614	105,6	93,6
ABRUZZO	8.428.278	7.558.173	9.662.073	89,7	114,6
MOLISE	3.222.839	2.156.165	2.085.110	66,9	64,7
CAMPANIA	29.628.646	23.213.861	22.499.905	78,3	75,9
PUGLIA	25.962.577	23.286.461	16.932.937	89,7	65,2
BASILICATA	2.386.382	3.602.236	226.528	150,9	9,5
CALABRIA	16.954.850	14.332.943	11.922.563	84,5	70,3
SICILIA	35.933.604	33.187.226	30.629.688	92,4	85,2
SARDEGNA	2.888.971	8.529.482	8.476.806	295,2	293,4
ITALIA	239.897.122	262.991.093	253.455.880	109,6	105,7

* spesa conto economico associata al codice BA0051 relativa a Ossigeno e altri gas medicali, al termine del 4° trimestre del 2023.

** spesa farmaceutica rilevata attraverso il flusso informativo NSIS alimentato dalle Ditte farmaceutiche (DM 15 luglio 2004) al netto dei vaccini.

*** spesa farmaceutica erogata ai pazienti e rilevata attraverso il flusso informativo NSIS alimentato dalle regioni relativamente ai consumi ospedalieri (DM 4 febbraio 2009) + i consumi in distribuzione diretta e per conto (DM 31 luglio 2007) al netto dei vaccini.

Grafico 3 – Scostamento dal tetto della Spesa convenzionata e dal tetto della Spesa per Acquisti diretti – Valori regionali e nazionale

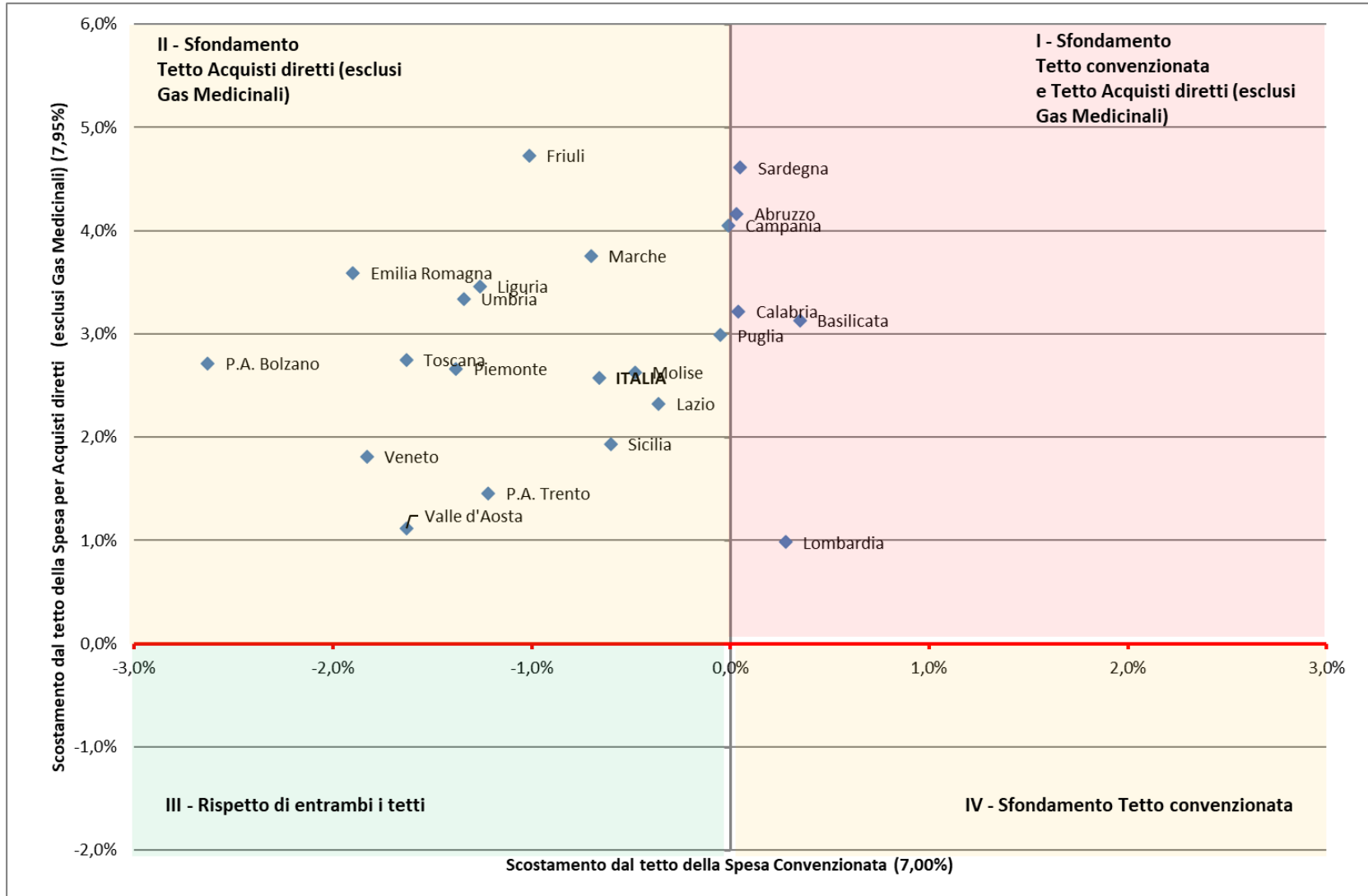

Grafico 4 – Scostamento dal tetto della Spesa per Acquisti diretti al netto dei Gas Medicinali e dal tetto della Spesa per Acquisti diretti per Gas Medicinali– Valori regionali e nazionale

