



Ministero della Salute, Istituto Superiore di Sanità
Cabina di Regia istituita con DM Salute del 29 maggio 2020 e s.m.i.

Monitoraggio Fase 3 Report settimanale

Settimana 58

Monitoraggio Fase 3
(Circolare del Ministero della Salute n. 14253 del 5 maggio 2023)

Acquisizione dati: 12 giugno 2024

14 giugno 2024

In evidenza:

Punti chiave del monitoraggio

Impatto

- Al 12/06/2024 l'occupazione dei posti letto in area medica è pari a 1,0% (641 ricoverati), stabile rispetto alla settimana precedente (0,9% al 05/06/2024) (tab.1, fig.1). Stabile anche l'occupazione dei posti letto in terapia intensiva, pari a 0,3% (29 ricoverati), rispetto alla settimana precedente (0,3% al 05/06/2024) (tab.2, fig.2).

- I tassi di ospedalizzazione (fig.3) e mortalità (fig.5) sono più elevati nelle fasce di età più alte (tasso di ospedalizzazione nelle fasce 80-89 e >90 anni rispettivamente pari a 12 e 11 per 1.000.000 ab. e tasso di mortalità nelle fasce 70-79, 80-89 e >90 anni pari a 1 per 1.000.000 ab.). Non sono stati registrati nuovi ricoveri in terapia intensiva nella settimana di osservazione (fig.4).

Diffusione

- L'indice di trasmissibilità (Rt) calcolato con dati aggiornati al 12 giugno 2024 e basato sui casi con ricovero ospedaliero, al 04/06/2024 è pari a 1,07 (0,89–1,27), sostanzialmente stabile rispetto alla settimana precedente (Rt=1,0 (0,81–1,21) al 28/05/2024) (fig.6). Per dettagli sulle modalità di calcolo ed interpretazione dell'Rt si rimanda all'approfondimento disponibile sul sito dell'Istituto Superiore di Sanità (https://www.iss.it/coronavirus/-/asset_publisher/1SRKHcCJJQ7E/content/faq-sul-calcolo-del-rt).

- L'incidenza di casi COVID-19 diagnosticati e segnalati nel periodo 06/06/2024 – 12/06/2024 è pari a 3,1 casi per 100.000 abitanti, sostanzialmente stabile rispetto alla settimana precedente (2,3 casi per 100.000 abitanti nella settimana 30/05/2024 – 05/06/2024) (tab.3).

- L'incidenza settimanale (06/06/2024 – 12/06/2024) dei casi diagnosticati e segnalati risulta stabile in quasi tutte Regioni/PPAA rispetto alla settimana precedente. L'incidenza più elevata è stata riportata nella regione Lazio (6 casi per 100.000 abitanti) e la più bassa nelle Marche, in cui non sono stati riportati nuovi casi nella settimana di osservazione (tab.3).

- Le fasce di età che registrano il più alto tasso di incidenza settimanale sono 70-79, 80-89 e >90 anni. L'incidenza settimanale è stabile nella maggior parte delle fasce d'età (fig.7). L'età mediana alla diagnosi è di 63 anni, stabile rispetto alla settimana precedente.

- La percentuale di reinfezioni è il 44% circa, stabile rispetto alla settimana precedente (fig.8).

Varianti

- In considerazione dell'attuale situazione epidemiologica e del conseguente ridotto numero di campioni sequenziati presenti in I-Co-Gen, le stime di prevalenza delle varianti saranno fornite su base mensile anziché settimanale.



Ministero della Salute
Istituto Superiore di Sanità

Indicatori di diffusione e impatto delle infezioni da SARS-CoV-2

Circolare del Ministero della Salute n. 14253 del 5 maggio 2023

Aggiornamento: 12 giugno 2024 | Data di analisi: 13 giugno 2024

Indicatori di impatto

Tabella 1 - Numero di posti letto di area medica occupati da pazienti con infezione da SARS-CoV-2 / numero di posti letto totali in Area Medica

| Regione/PA | Posti letto occupati area medica 12/06/2024 (A) | Posti letto totali area medica 12/06/2024 (B) | Occupazione (%) area medica 12/06/2024 (C=A/B*100) | Occupazione (%) area medica 05/06/2024 |
|---------------|---|---|--|--|
| Abruzzo | 1 | 1 382 | 0.1 | 0.3 |
| Basilicata | 2 | 333 | 0.6 | 0.0 |
| Calabria | 3 | 869 | 0.3 | 0.2 |
| Campania | 73 | 3 714 | 2.0 | 1.9 |
| ER | 56 | 9 001 | 0.6 | 0.4 |
| FVG | 8 | 1 277 | 0.6 | 1.1 |
| Lazio | 49 | 6 421 | 0.8 | 0.9 |
| Liguria | 16 | 1 251 | 1.3 | 0.8 |
| Lombardia | 33 | 10 457 | 0.3 | 0.3 |
| Marche | 3 | 973 | 0.3 | 0.3 |
| Molise | 0 | 176 | 0.0 | 0.0 |
| Piemonte | 62 | 6 794 | 0.9 | 0.7 |
| PA Bolzano | 1 | 500 | 0.2 | 0.2 |
| PA Trento | 8 | 517 | 1.5 | 1.4 |
| Puglia | 4 | 2 139 | 0.2 | 0.2 |
| Sardegna | 23 | 1 426 | 1.6 | 1.6 |
| Sicilia | 59 | 2 934 | 2.0 | 1.9 |
| Toscana | 49 | 5 033 | 1.0 | 0.7 |
| Umbria | 17 | 662 | 2.6 | 2.1 |
| Valle d'Aosta | 5 | 67 | 7.5 | 1.5 |
| Veneto | 169 | 6 000 | 2.8 | 2.7 |
| ITALIA | 641 | 61 926 | 1.0 | 0.9 |

Tutti i dati riportati in tabella si riferiscono al mercoledì di ogni settimana. Posti letto totali in Area Medica = posti letto Area Medica COVID attivi pre-emergenza (HSP 14.02.2020) + posti letto Area Medica COVID attivati (aggiuntivi rispetto ai posti letto pre-emergenza) aggiornati al giorno indice.

Tabella 2 - Numero di posti letto di terapia intensiva occupati da pazienti con infezione da SARS-CoV-2 / numero di posti letto totali in Terapia Intensiva

| Regione/PA | Posti letto occupati terapia intensiva 12/06/2024 (A) | Posti letto totali terapia intensiva 12/06/2024 (B) | Occupazione (%) terapia intensiva 12/06/2024 (C=A/B*100) | Occupazione (%) terapia intensiva 05/06/2024 |
|---------------|---|---|--|--|
| Abruzzo | 0 | 181 | 0.0 | 0.0 |
| Basilicata | 0 | 79 | 0.0 | 0.0 |
| Calabria | 0 | 162 | 0.0 | 0.6 |
| Campania | 3 | 486 | 0.6 | 0.6 |
| ER | 3 | 889 | 0.3 | 0.1 |
| FVG | 0 | 175 | 0.0 | 0.0 |
| Lazio | 4 | 943 | 0.4 | 0.4 |
| Liguria | 2 | 167 | 1.2 | 1.2 |
| Lombardia | 3 | 1 810 | 0.2 | 0.1 |
| Marche | 0 | 206 | 0.0 | 0.0 |
| Molise | 0 | 39 | 0.0 | 0.0 |
| Piemonte | 0 | 628 | 0.0 | 0.0 |
| PA Bolzano | 0 | 100 | 0.0 | 0.0 |
| PA Trento | 0 | 90 | 0.0 | 0.0 |
| Puglia | 0 | 304 | 0.0 | 0.0 |
| Sardegna | 1 | 192 | 0.5 | 0.5 |
| Sicilia | 2 | 677 | 0.3 | 0.3 |
| Toscana | 3 | 570 | 0.5 | 0.4 |
| Umbria | 0 | 80 | 0.0 | 0.0 |
| Valle d'Aosta | 0 | 13 | 0.0 | 0.0 |
| Veneto | 8 | 1 000 | 0.8 | 0.8 |
| ITALIA | 29 | 8 791 | 0.3 | 0.3 |

Tutti i dati riportati in tabella si riferiscono al mercoledì di ogni settimana. Posti letto totali in Area Medica = posti letto Area Medica COVID attivi pre-emergenza (HSP 14.02.2020) + posti letto Area Medica COVID attivati (aggiuntivi rispetto ai posti letto pre-emergenza) aggiornati al giorno indice.

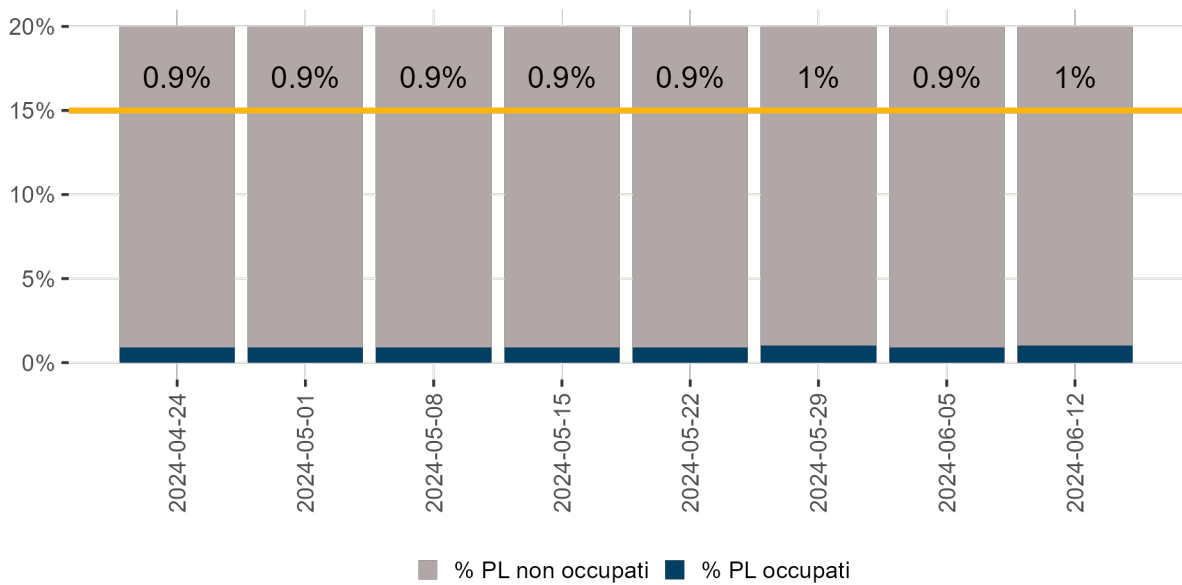

Denominatore: Posti letto totali

Figura 1 - Tasso di occupazione dei posti letto in Area Medica da pazienti con COVID-19 per giorno del monitoraggio settimanale

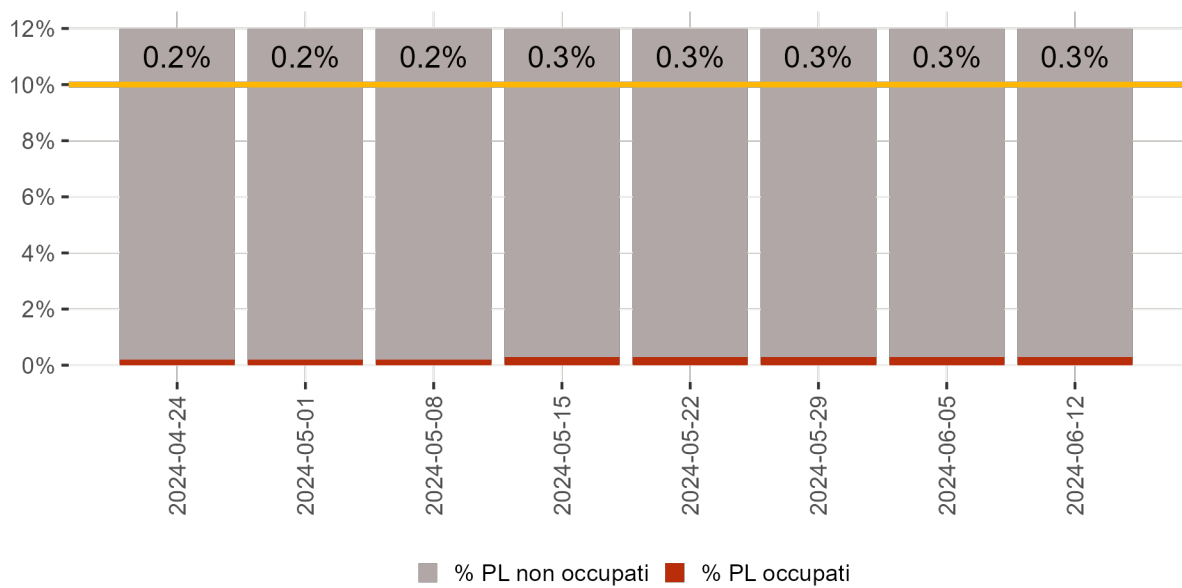

Denominatore: Posti letto totali

Figura 2 - Tasso di occupazione dei posti letto in Terapia Intensiva da pazienti con COVID-19 per giorno del monitoraggio settimanale

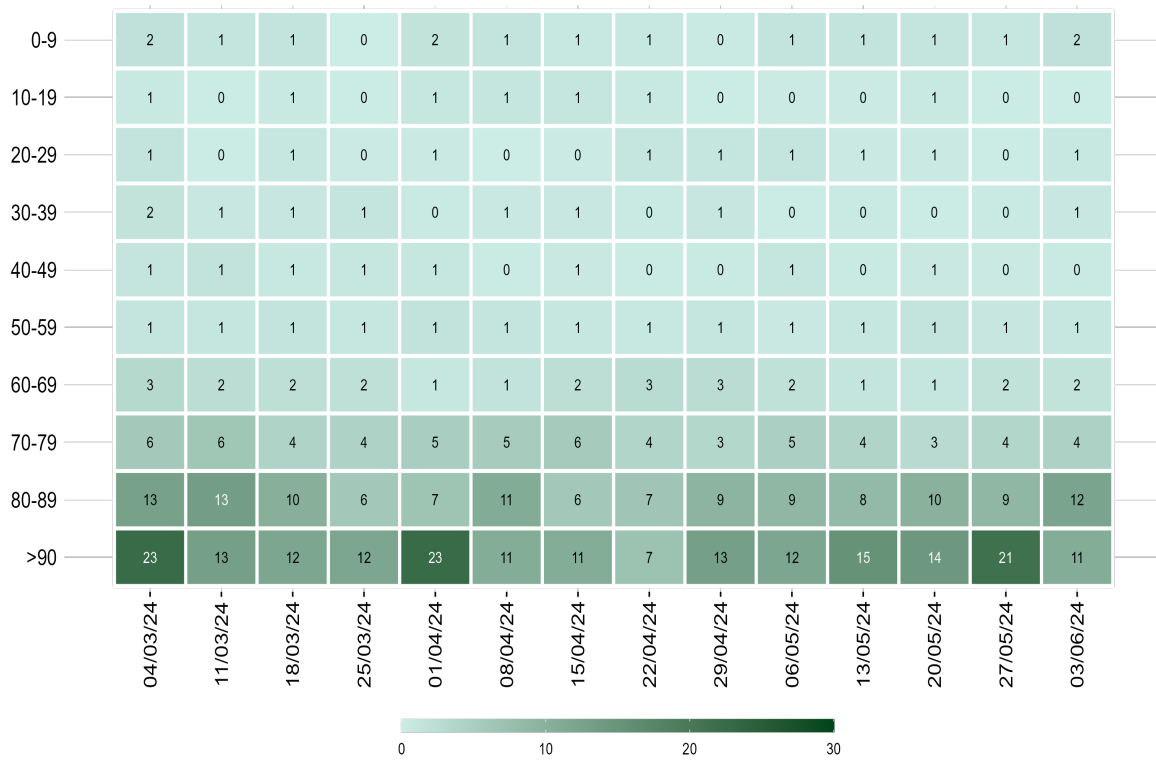

Nota: Il dato relativo alle ultime tre settimane non è consolidato e verosimilmente sottostimato

Figura 3 - Tasso di ospedalizzazione settimanale (per 1.000.000 ab.) per fascia d'età dal 4 marzo 2024



Nota: Il dato relativo alle ultime tre settimane non è consolidato e verosimilmente sottostimato

Figura 4 - Tasso settimanale di ricovero in terapia intensiva (per 1.000.000 ab.) per fascia d'età partire dal 4 marzo 2024

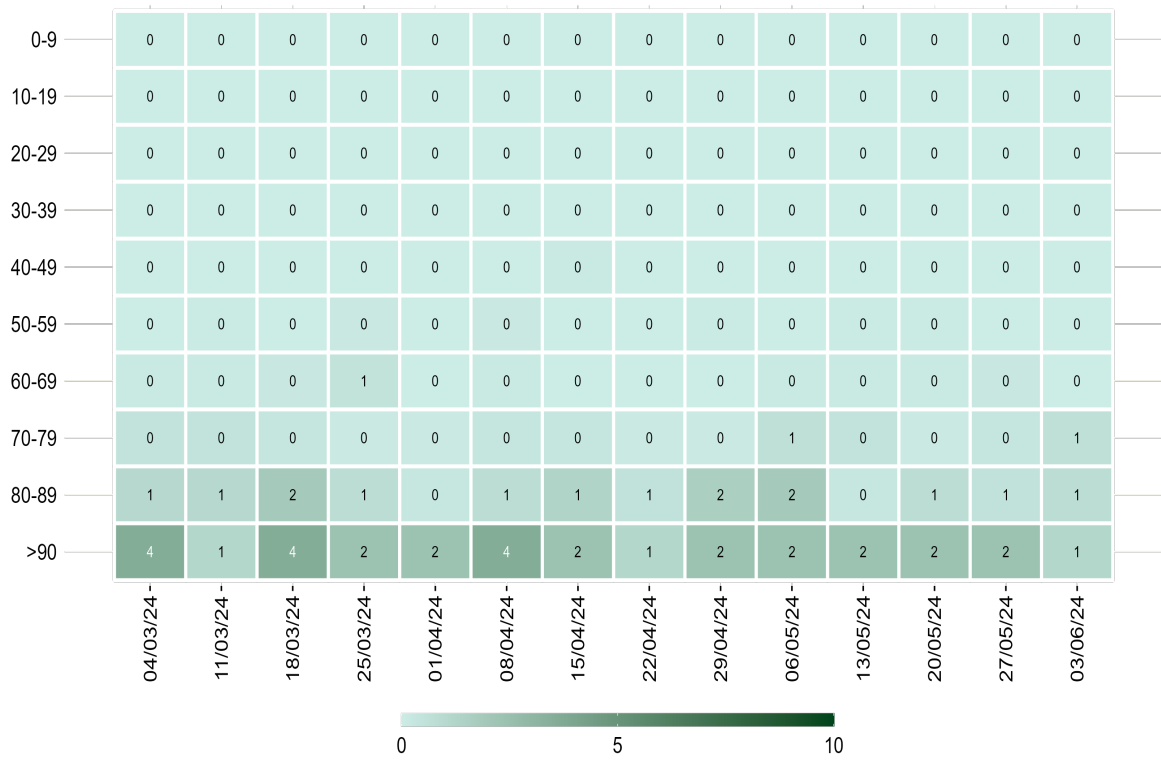

Nota: Il dato relativo alle ultime tre settimane non è consolidato e verosimilmente sottostimato

Figura 5 - Tasso settimanale di mortalità (per 1.000.000 ab.) per fascia d'età a partire dal 4 marzo 2024

Diffusione dell'epidemia

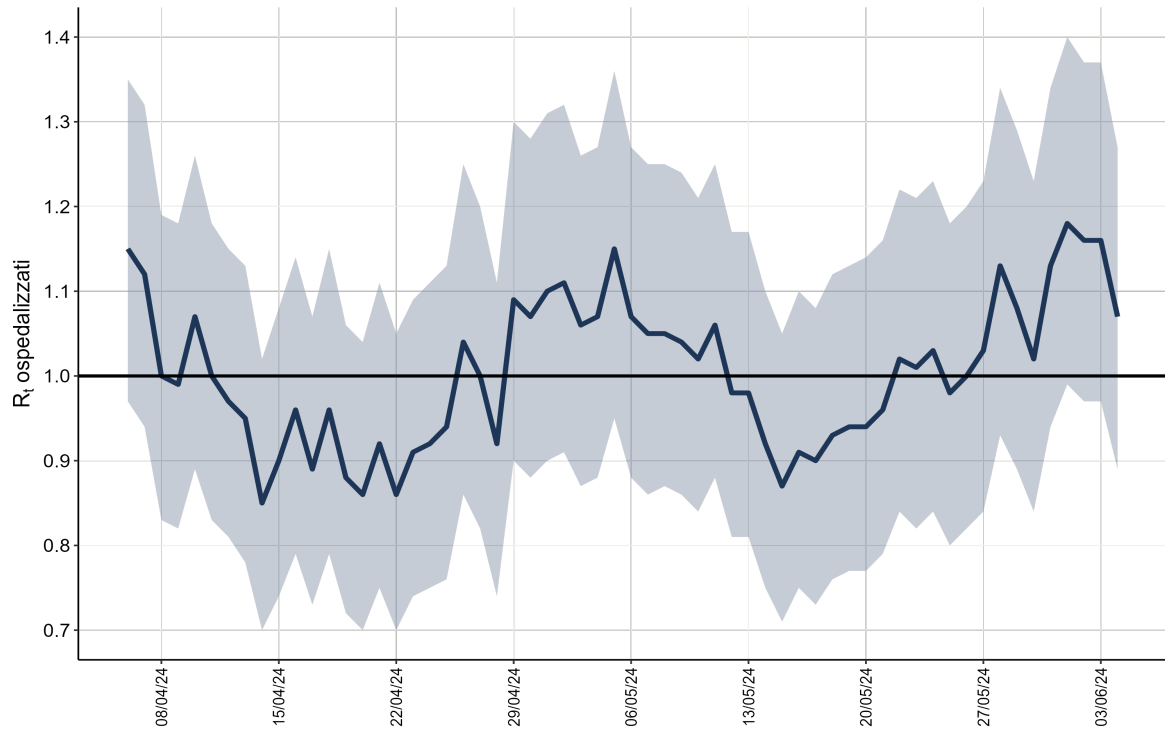

Per dettagli sulle modalità di calcolo ed interpretazione dell'Rt riportato si rimanda all'approfondimento disponibile sul sito dell'Istituto Superiore di Sanità (https://www.iss.it/primo-piano/-/asset_publisher/o4oGR9qmvUz9/contentId/5477037)

Figura 6 - Andamento giornaliero di Rt ospedalizzazioni nazionale, calcolato con dati estratti il 12 giugno 2024

Tabella 3 - Incidenza (x100.000 abitanti) di nuove infezioni da SARS-CoV-2 diagnosticate e segnalate nelle ultime 3 settimane

| Regione/PA | Numero di casi 06/06/2024 - 12/06/2024 | Incidenza* 06/06/2024 - 12/06/2024 | Incidenza 30/05/2024 - 05/06/2024 | Incidenza 23/05/2024 - 29/05/2024 | Variatione relativa rispetto settimana precedente |
|---------------|--|--|---|---|---|
| Abruzzo | 16 | 1 | 1 | 1 | 0 |
| Basilicata | 2 | <0,5 | 1 | 0 | -100 |
| Calabria | 19 | 1 | 1 | 0 | 0 |
| Campania | 173 | 3 | 2 | 1 | 50 |
| ER | 92 | 2 | 2 | 1 | 0 |
| FVG | 24 | 2 | 2 | 2 | 0 |
| Lazio | 339 | 6 | 5 | 4 | 20 |
| Liguria | 66 | 4 | 3 | 2 | 33.3 |
| Lombardia | 411 | 4 | 4 | 2 | 0 |
| Marche | 0 | 0 | <0,5 | <0,5 | 0 |
| Molise | 3 | 1 | <0,5 | 0 | - |
| Piemonte | 193 | 5 | 1 | 2 | 400 |
| PA Bolzano | 5 | 1 | <0,5 | 1 | - |
| PA Trento | 14 | 3 | 1 | 1 | 200 |
| Puglia | 70 | 2 | 2 | 2 | 0 |
| Sardegna | 32 | 2 | 1 | 1 | 100 |
| Sicilia | 32 | 1 | <0,5 | 0 | - |
| Toscana | 144 | 4 | 3 | 2 | 33.3 |
| Umbria | 13 | 2 | 2 | 1 | 0 |
| Valle d'Aosta | 5 | 4 | 2 | 1 | 100 |
| Veneto | 154 | 3 | 3 | 2 | 0 |
| ITALIA | 1 807 | 3 | 2 | 2 | 50 |

*Incidenza calcolata come numero di casi diagnosticati e notificati settimanalmente dal giovedì al mercoledì/100.000 abitanti.



Nota: La data si riferisce al primo giorno di ogni settimana. Il dato relativo all'ultima settimana non è completamente consolidato e potrebbe essere soggetto a lievi variazioni

Figura 7 - Incidenza settimanale di infezioni da SARS-CoV-2 per 100.000 abitanti per fascia d'età, a partire dal 4 marzo 2024

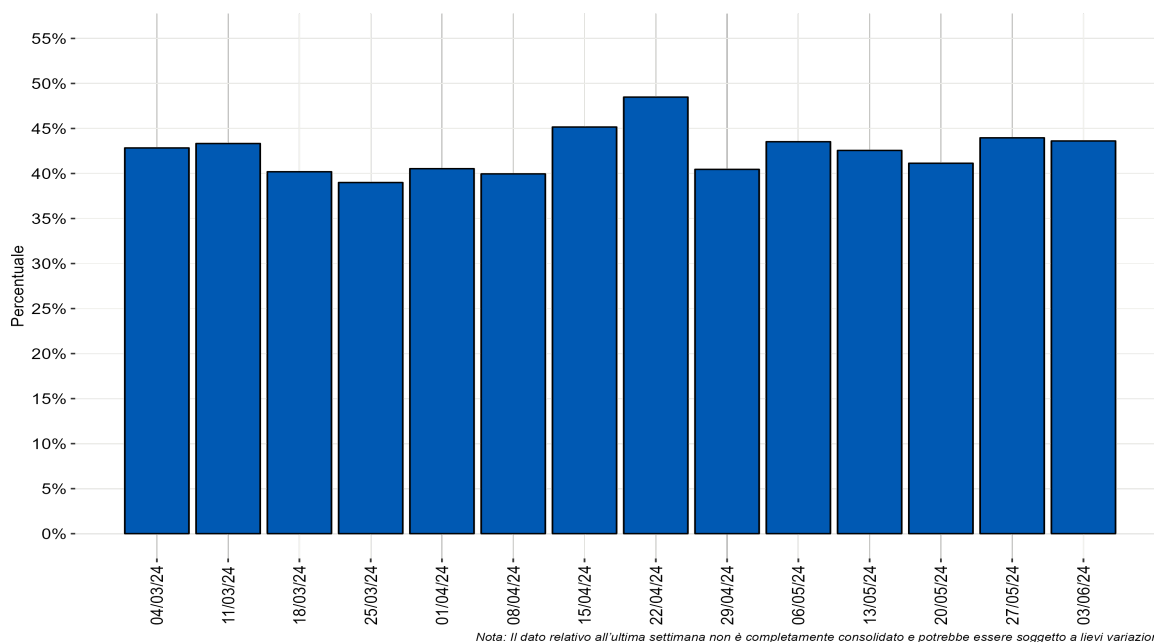

Nota: Il dato relativo all'ultima settimana non è completamente consolidato e potrebbe essere soggetto a lievi variazioni.

Figura 8 - Distribuzione percentuale settimanale delle diagnosi di reinfezione da SARS-CoV-2 sul totale delle diagnosi segnalate per data di prelievo/diagnosi a partire dal 4 marzo 2024